EL DIARIO PALENTINO

Fundado en 1882 y 1894
N.º REFUNDIDO 5.542

TELEFONOS
1353 REDACCIÓN
1526 IMPRENTA
3006 ADMINISTRACIÓN

EL DIA DE PALENCIA

DIRECCIONES
DIRECCIÓN Y TALLERES: MAYOR, 147-151
APARTADO DE CORREOS, 15

VIERNES 15 ABRIL 1955

EDICION SIETE TARDE
Seis páginas
80 céntimos

Posible reunión de "Los Tres" antes de una conferencia con Rusia

Wáshington, 15.—La posibilidad de una reunión de los ministros de Asuntos Exteriores de Estados Unidos, Gran Bretaña y Francia, a celebrar en esta capital, previa a la Conferencia de los cuatro grandes, es decir, con la participación de la Unión Soviética, ha sido tomada en consideración por algunos círculos diplomáticos de esta capital.

Tales fuentes creen que las conversaciones del secretario de Estado, John Foster Dulles; el secretario del Foreing Office, Harold Mac Millan y el ministro francés de Asuntos Exteriores, Antoine Pinay, durante la reunión del Consejo de la Otan, en mayo próximo, probablemente traigan consigo decisiones sobre lo que debiera constituir la agenda de una posible conferencia de las cuatro grandes potencias y dónde pudiera tener lugar tal acción.—Efe.

NUEVAS VIVIENDAS CONSTRUIDAS POR LA OBRA SINDICAL DEL HOGAR

El Excmo. Sr. Gobernador Civil Jefe Provincial del Movimiento, autoridades y jerarquías sindicales, acompañados por los técnicos respectivos, visitan las obras de las nuevas viviendas protegidas, que, en número de 761, construye la Obra Sindical del Hogar, de Palencia, y que serán terminadas en el próximo mes de septiembre.—(Foto PAYA)

Bohlen sugiere a Bulganin un acercamiento diplomático

Esfuerzos para convencer a Rusia de la necesidad de evitar la guerra en Lejano Oriente

Wáshington, 15.—El embajador de los Estados Unidos, Charles Bohlen, ha instado al Gobierno soviético, en Moscú, para que se efectúen más estrechos contactos entre los diplomáticos occidentales y los funcionarios soviéticos en la capital rusa, según manifiestan funcionarios norteamericanos.

Tal como se informa desde la Embajada norteamericana en Moscú, Bohlen hizo tal sugerencia en una recepción soviética celebrada el pasado día 12, con motivo de la presencia de la Delegación austriaca, presidida por el canciller Julius Raab.

Al parecer, el primer ministro soviético Bulganin, se aproximó a Bohlen durante la citada recepción y entabló conversación con él. En el curso de ésta fué cuando el embajador manifestó a Bulganin que una de las grandes dificultades conque se enfrentan los diplomáticos extranjeros en Moscú, es su virtual aislamiento, respecto de los funcionarios oficiales soviéticos. Bulganin le respondió que hablaría sobre el asunto con el ministro ruso de Asuntos Exteriores, Molotof.

La impresión de los observadores fué que Bulganin prestó una simpática atención a la queja de Bohlen. Sin embargo, se pone de relieve que otras indicaciones análogas formuladas en parecidas ocasiones, no mejoraron la posición de los diplomáticos occidentales en la capital soviética.—Efe.

ESFUERZOS PARA CONVENCER A RUSIA

Wáshington, 15.—Los Estados Unidos y Gran Bretaña informan que están efectuando nuevos esfuerzos para convencer a Rusia de la importancia que tiene el evitar una guerra en el lejano Oriente.

Los últimos esfuerzos en tal sentido realizados, estuvieron a cargo del embajador de los Estados Unidos en Moscú. Bohlen, quien en el curso de su conversación con el primer ministro ruso, Bulganin, advirtió de las peligrosas posibilidades de la crisis de Formosa, a menos que se proceda con precaución. Al parecer, Bulganin indicó que no creía que el problema «más molesto» sea el del lejano Oriente, sino que eran más importantes las relaciones soviético-norteamericanas.

El nuevo General de los Dominicos

ROMA.—El Padre irlandés Michael Browne, de 67 años, que ha sido elegido nuevo Superior General de la Orden de Predicadores, en sustitución del español Padre Manuel Suárez, muerto en accidente automovilístico el pasado verano.
Foto CIFRA GRAFICA

Austria pronto se verá liberada y soberana--dice Raab

En la Casa Blanca no hacen comentarios sobre la situación austro-rusa

Viena, 15.—El canciller austriaco, Julius Raab, que se halla actualmente en Moscú, ha enviado un mensaje a su Gobierno, en el que hace observar que Austria se verá pronto liberada y su soberanía totalmente restaurada.—Efe.

SIN COMENTARIOS EN LA CASA BLANCA

Augusta (Georgia), 15.—El presidente de la Comisión de relaciones Exteriores del Senado, Walter George, ha manifestado que las recientes propuestas efectuadas por Rusia a Austria, representan un intento soviético para prevenir el rearme de Alemania Occidental.

George estuvo reunido durante una hora con el presidente Eisenhower, pero manifestó que la cuestión austriaca no había sido tratada en la conversación, sino que éste fué de tipo oficial y versó sobre los dos puntos siguientes: Una inminente orden presidencial para transferir las funciones de la Administración de Operaciones en el exterior, a los Departamentos de Defensa y Estado y la petición de Eisenhower al Congreso, presentada a primera hora de hoy, para que los Estados Unidos formen parte, con otras 35 naciones, de un movimiento comercial de tipo libre.

En la Casa Blanca no se ha comentado la situación austrorusa, excepto para decir que el secretario de Estado, John Foster Dulles, ha conferenciado telefónicamente en dos ocasiones con el secretario de Prensa de Eisenhower, James Hagerty.

Los laboristas preparan las elecciones

Dicen que Churchill fué obligado a dimitir por los "Tories"

Londres, 15. — Los socialistas de Aneurin Bevan se han unido a los demás miembros del partido laborista en sus manifestaciones que "los impacientes miembros del partido conservador obligaron a Sir Winston Churchill a que desapareciera de la vida política".

El semanario "Tribune" revista de los bevanistas, asegura que Churchill romperá algún día el silencio que ha mantenido hasta ahora sobre su dimisión. Dice que "describirá las maniobras realizadas para hacerle salir, forzándole a ello otros miembros de la tripulación Tory".

Con estos comentarios los laboristas parecen estar preparándose el camino para las elecciones, que se cree se celebrarán el 19 ó 26 del próximo mes de mayo. Rumores insistentes, no desmentidos oficialmente, indican que el nuevo primer ministro, Sir Anthony Eden, las anunciará antes del martes de la semana que viene.—Efe.

El Ministro de Agricultura, Sr. Cavestany, llega a los Estados Unidos

Ha convocado una conferencia de Prensa para esta tarde

Nueva York, 15.—El ministro de Agricultura española, don Rafael Cavestany y Anduaga, ha llegado al aeropuerto de Idlewild a las 14'7 (hora española), de hoy, a bordo de un avión de la Iberia, procedente de Madrid, con el fin de iniciar una visita oficial a los EE. UU. Viene acompañado por su esposa y su hija Enriqueta.

Es el primer ministro español de Agricultura que visita los Estados Unidos. Es invitado oficial del Gobierno. Ha convocado una Conferencia de Prensa para las 17 (hora española).—Efe.

Las defensas del canal de Panamá van a ser probadas

Panamá, 15.—Las defensas del Canal de Panamá serán puestas a prueba en ejercicios tácticos que se efectuarán a partir del día 3 de mayo próximo. En los citados ejercicios tomarán parte 1.000 paracaidistas de la XI División Aérea. Será esta la primera vez en 14 años en que los paracaidistas tomen parte en ejercicios efectuados en Panamá.—Efe.

Homenaje de la Real Academia de Farmacia a Fleming

Madrid. — La Real Academia de Farmacia ha celebrado sesión bajo la presidencia de su director perpetuo, doctor Casares Gil, para rendir homenaje a la memoria del eminente profesor Fleming.

En primer lugar habló el doctor Jáuregui, quien desarrolló el tema "Fleming y el milagro de la penicilina". Refirió la vida del sabio británico, así como la intensa labor científica que le permitió llegar al descubrimiento de la penicilina.

Glosó todas las circunstancias que concurrieron en este hallazgo e hizo resaltar que tanto por el modo de producirse, como por la índole de las mismas, parece como si se tratase de un verdadero milagro.

Intervino después el doctor Clavero del Campo, que trató de las "Repercusiones demográficas y sanitarias del descubrimiento de Fleming". Dijo que además de la reducción de la mortalidad maternal e infantil por enfermedades infecciosas, los antibióticos han aumentado la esperanza de vida, que alcanza en España la cifra media de 67 años. Esto se ha traducido en un aumento de la población y en el incremento porcentual del número de viejos. Esta mayor participación de las edades provectas en la vida social, obligará a los Estados a buscar para los viejos ocupaciones adecuadas, en las que el rendimiento sea casi normal. —Cifra.

¡Oído, al número!...

Premios mayores del sorteo de la Lotería Nacional

Relación de los números que han salido agraciados con los premios mayores:

Número 46.947. Premiado con 600.000 pesetas: Palma de Mallorca.
Número 13.153. Premiado con 300.000 pesetas: Granada y Huelva.
Número 273. Premiado con 150.000 pesetas: Vitoria, San Sebastián, Utrera, Barcelona y Madrid.

Premiados con 9.000 pesetas:

8.120 Madrid, Barcelona, Sabadell, Ceuta y Madrid.
16.918 Madrid, Oviedo, Sevilla, Benavente y Madrid.
29.968 Torre del Campo, Pamplona, Bilbao, Pizarra y Santa Cruz de Tenerife.
33.933 Madrid, Barcelona, León, Santa Cruz de Tenerife y Madrid.
37.987 Ecija.
38.980 Madrid.
41.976 Madrid.
42.620 San Sebastián, Laorotava, Barcelona, Zaragoza y Madrid.

Las conversaciones franco-tunecinas

Ben Ammar cree que terminarán con éxito a última hora de hoy

París, 15. — El primer ministro de Túnez, Ben Ammar, ha declarado que cree que los ocho meses de conversaciones para la autonomía del territorio, terminarán con éxito a última hora de hoy.

Ben Ammar y el primer ministro francés, Edgar Faure, han terminado sus negociaciones a las tres y media de la madrugada. Ben Ammar declaró a los periodistas:

«Tengo la impresión de que hemos alcanzado el final de las negociaciones. Una sesión tiene que celebrarse esta tarde, en el transcurso de la cual, esperamos poner término a las deliberaciones.

Esta declaración coincide con las noticias de que el Residente general en Túnez, General Pierre Boyer de la Tour, es esperado hoy en París.

De la Tour tomará un avión desde Túnez a las seis. Aunque de fuente oficial se dice que el viaje no está relacionado con el final de las conversaciones de París, se afirma en los círculos competentes se hace constar que sí.

El ex primer ministro Mendes-France, prometió la autonomía a Túnez en un viaje que realizó a este territorio, a últimos de Julio pasado.

La reunión, que terminó esta madrugada, había empezado a las nueve de la noche. Según fuentes bien informadas, los delegados de Francia y Túnez, han revisado sus puntos de vista que no coincidían, con un amplio espíritu de cooperación. Se añade que el principal obstáculo que queda por resolver es la cuestión de la seguridad en el sur de Túnez. Poco después de terminar la Conferencia, Faure declaró a los periodistas:

«La voluntad de llegar a una solución se ha puesto de manifiesto en ambas partes y un ambiente de simpatía ha reinado durante la discusión».

El primer ministro se refirió al viaje del Residente General y manifestó: «Almorzaré con el General De la Tour y le pondré al corriente de las actuales negociaciones». No hizo mención al momento de fijar el final de las conversaciones, pero ha dicho que espera que terminen lo antes posible.—Efe.

NOTICIA DE COLOR

EL CARNICERO IRONICO

León, 15.—En la villa de Valderas, el industrial carnicero Zenón Morán Rodríguez, colgó en su establecimiento una ternera y a los lados de la misma, sendos corderos. En la cabeza de la ternera puso un cartel de grandes dimensiones con la siguiente inscripción: «Yo soy sola. No tengo madre. La han quemado». El industrial obró así, porque unos días antes, el Inspector municipal veterinario ordenó que fuera quemada una vaca por hallarse enferma. Como la irónica censura se considera un ataque a la autoridad sanitaria, la Guardia civil ha puesto a disposición del Juzgado al mencionado industrial.—Cifra.

TEMARIO NACIONAL

La primera entrevista periodística con el Príncipe Juan Carlos

Mil iconos orientales en la Biblioteca Nacional

Por primera vez se ha publicado en la prensa una entrevista con el Príncipe don Juan Carlos de Borbón. La ha realizado el señor Jiménez-Arnau y aparece en "Semana". Vive el hijo de los Condes de Barcelona y nieto de Alfonso XIII en el Palacio de Montellano, en la Castellana, y dedica casi todo el día, desde las ocho de la mañana a las nueve de la noche, al estudio. Por la mañana, tres horas de matemáticas y clases de gimnasia, en el Colegio preparatorio de la Armada, y por la tarde, antes y después de merendar, de nuevo matemáticas.

Los recreos y distracciones son breves. De dos y media a cinco va al Club de Campo, para montar a caballo y practicar el tiro. Otro descanso es el de la hora de la merienda. Según el marqués de Mondéjar, sus deportes favoritos son el caballo y la caza, y para ambos demuestra el joven príncipe (17 años) condiciones excelentes. "No me dejan ir al cine nunca —comenta el ilustre entrevistado—. Aquí, todo acaba en matemáticas"...

Siente don Juan Carlos hallarse alejado de sus padres, pero el estar en España le compensa. Representa a su padre el Duque de la Torre, que es el tutor, consejero y guía del príncipe. Su dirección espiritual está a cargo del Padre dominico José Manuel Aguilar. Es su pedagogo el catedrático don Angel López Amo, y sus profesores militares el capitán de corbeta, don Alberto Fontanals, don Emilio García Conde, el Marqués de Mondéjar, don Alfonso Armada y don Joaquín Valenzuela.

MIL CUATROCIENTOS MILLONES PARA NORMALIZAR LOS TRANSPORTES EN MADRID

La ponencia encargada de estudiar la normalización financiera de la Empresa Municipal de Madrid, ha emitido ya su informe, que será elevado a la Comisión Interministerial. Propone dicho dictamen, un empréstito de mil cuatrocientos millones de pesetas, aumento de las tarifas y concesión de una subvención de cien millones por cinco años. Ochocientos millones se destinarían a legalizar la situación financiera de la E. M. T. para liberarla de las deudas contraídas, que alcanzan los setecientos millones.

Los seiscientos millones restantes de dicho empréstito se dedicarían a la ampliación de líneas y adquisición de material. Como las actuales tarifas no cubren los gastos, habrá que elevarlas (parece que un 30 por 100), para que la subvención del Estado se limite a la propuesta de cien millones, pues, de lo contrario, tendría que ser de doscientos millones de pesetas al año.

MIL ICONOS ORIENTALES EN LA BIBLIOTECA NACIONAL

Por primera vez puede contemplarse en Madrid una colección de casi mil iconos orientales (954 son exactamente los catalogados). Se trata de la exposición organizada por la Dirección General de Información, en las salas de la Biblioteca Nacional. Son aportaciones de coleccionistas particulares. El de más valor es un tríptico propiedad de la reina Juana de Bulgaria, regalo de los Zares, que está calculado en unos tres millones de pesetas. La colección más importante es la del bizantinólogo Sergio Otzoup, que ocupa una sala completa.

Aparte de estar ordenadas las obras por épocas y escuelas, se ha dado a la Exposición una adecuada ambientación. Así, por ejemplo, en la primera sala hay una "isba" rusa, con el horno, la cama, la balalaika, el reloj de pesas, el quinqué de petróleo, las flores de papel, etc., y los iconos de Santos y de la Madre de Dios, como allí se llama siempre a la Virgen. Una Exposición, en fin, de gran valor material y artístico y en extremo atractiva y curiosa.

Colaboradores de DIARIO - DIA

DEL SURCO AL ASFALTO

Por IGNACIO ALDECOA

A la vuelta del tiempo habrá que contar con el cancionero de nuestro medio siglo. Un cancionero barato, de pacotilla sentimental, dulzona o amarga según el caso, inscrito en los registros del mimetismo cinematográfico operante. El desperezo y la desesperanza, el amor peliculero y la aventura cosmopolita, la canallería y la pureza, van escorando las melodías de lo que hoy se canta y hasta hoy se ha cantado en lo que llevamos de siglo. Ritmos tropicales o pseudo-tropicales, swings, foxes, tangos, javas... serán estudiados por los folkloristas del futuro. En el análisis de este cancionero—importante por cuanto ha sido amado y cantado por la gran masa de los hombres— encontrarán un fenómeno interesante: el triunfo del asfalto sobre el surco, el éxito absoluto de la canción urbana.

Tendríamos que emplear el concepto canción popular urbana, que resulta un poco contradictorio y hasta casi falsificado. La canción que canta el pueblo se nos aparece desde siempre apegada a la tierra, manantiada de la tierra, brotando del contacto directo del hombre con la tierra. Y, sin embargo, hoy, momento de los grandes desarraigamientos del hombre, el que ha deslizado su vida desde el surco al asfalto ha incorporado para su transformación las viejas sustancias de su canto campesino a las nuevas formulaciones sentimentales de la ciudad.

Hay una canción que tiene ecos de la tierra abandonada pero que ha sido transformada, desvirtuada y en definitiva enterrada para un tan urgente como renovado florecimiento, por influjo del ambiente urbano. Una canción que tiene ya polvo de las aceras y olor de plantas prisioneras en macetas, plantas empalidecidas por el capuz del humo febril. Pensemos en nuestra canción popular del momento. ¿No responde a la más fiel y perfecta destrucción del auténtico folklore? ¿No representa la quintaesencia de las mixtificaciones camperas? Nuestro país es un país agrícola acaso en período de transformación. Dijo Latreta que el castellano era una lengua eminentemente agrícola. Con el abandono del campo, con la industrialización, ¿no se transforma?

En España persiste el tipo de canción popular campera pese a todo. No obstante, si hacemos geografía de la canción veremos cómo desde la puramente urbana de París, por ejemplo, a la campesina española, tenemos que pasar por los suburbios, por la llamada «melodía de arrabal» que nos dá Buenos Aires.

En Norteamérica la canción popular nace en el campo y la ciudad la adopta. Observemos el ejemplo de las vaqueras por una parte y de las canciones de los negros, espirituales y blues, por otra, tan hondamente unidas al ancho campo estadounidense. La ciudad encanalla un poco la canción pura de la esperanza o de la desesperanza, las más de las veces la hace escéptica, la anquilosa en el escepticismo como a las raíces del árbol la dureza del asfalto o del cemento. Gana en arreglo exterior lo que pierde en vitalidad.

El cancionero barato de nuestro siglo se ha nutrido y seguramente se nutrirá de las canciones del campo urbanizadas, pero tendrá, mejor tiene un grupo de canciones propiamente urbanas, nacidas de la entraña viva de la gran ciudad. Todo en el fondo no es más que un peligroso juego social de desarraigamientos. Porque el hombre de la ciudad ya tiene sus maneras propias y su sentimentalismo correspondiente, hecho de una prolija elaboración de costumbres. Pero el hombre del campo venido a la urbe se tiene que adaptar o transformar y entonces adquiere unas maneras convencionales y una sentimentalidad artificial nacida a medias de los viejos valores de su reserva psíquica y de otros nuevos que deglute acaso sin aprovechamiento, en pura parodia.

El camino del surco al asfalto a veces se hace sin pasar por las zonas suburbanas. El salto de la canción del surco a la del asfalto suele dar un producto híbrido, que a la naturaleza repugna, pero que el hombre se empeña en cultivar.

Exclusivo para EL DIARIO PALENTINO - EL DIA DE PALENCIA
(Prohibida la reproducción)

CULTIVOS DE "POLIO"

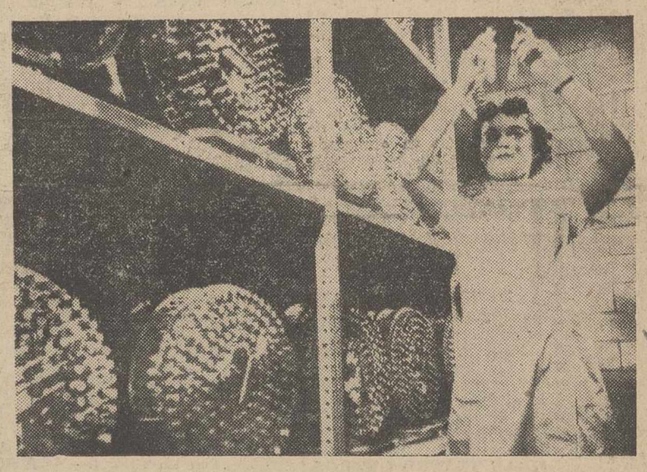

Indianápolis.—Sala de incubación de la Eli Lilly Company, donde se guardan los cultivos del «polio», que periódicamente un operador examina para comprobar sus condiciones. Una vez que el virus se ha desarrollado convenientemente para el fin propuesto, la sustancia es destruída por medios químicos. Dicha Compañía es una de las mayores productoras de vacuna contra la poliomielitis, de acuerdo con el descubrimiento hecho por el Dr. Jonas Salk.—(Foto Cifra Gráfica)

Clausura del Congreso Internacional de Ciencias Onomásticas

Presidió el Subsecretario de Gobernación, quien impuso condecoraciones a varios profesores extranjeros

Salamanca, 15. — El subsecretario de Educación Nacional, señor Royo Villanova, que ostentaba la representación del Ministro, señor Ruiz-Giménez, ha presidido, en el paraninfo de la Universidad, la sesión de clausura del V Congreso Internacional de Ciencias Onomásticas, al que han asistido más de doscientos delegados pertenecientes a veinticuatro países. Asistió también don Ramón Menéndez Pidal, director de la Real Academia Española y presidente de honor de las tareas del Congreso.

El secretario general del Comité Internacional de Ciencias Onomásticas, don Jesús Van De Wijer, dió cuenta de los trabajos desarrollados por el Congreso y de los acuerdos adoptados, que fueron aprobados por la Asamblea y, entre ellos, el de celebrar el VI Congreso en Munich, en 1958. Hablaron a continuación los profesores Paul Aebichar, de Suiza y Geandomenico Serra, de Italia; Monseñor Griera, de la Universidad de Barcelona; profesores Carlos Battisti, de Italia; Dauzat, de Francia; Carnoy, de Bélgica y, por último, don Ramón Menéndez Pidal.

A continuación, pronunció un discurso en inglés, el Rector de la Universidad de Salamanca, don Antonio Tovar, para agradecer las atenciones dispensadas al Congreso por las autoridades españolas y para desear a los congresistas se lleven un grato recuerdo de Salamanca.

Clausuró el Congreso, con unas palabras, el subsecretario de Educación Nacional, señor Royo Villanova, quien, al final, impuso la Orden de Alfonso X el Sabio a los profesores Carnoy, Battisti y Serra; Burril, de Estados Unidos; Herbillon, de Bélgica; y Pop, de Rumania. También les ha sido concedida por el Gobierno español esta misma condecoración, a los profesores Bach, de Alemania; Caferoglu, de Turquía; Salgreen, de Suecia y Schonfeld, de Alemania también, a quienes, por su ausencia, les serán enviadas oportunamente.—Cifra.

Lea usted mañana nuestro "SUPLEMENTO AGRICOLA"

M.C.D.2022

PALENCIA AL DIA

El hombre abierto en la ciudad abierta

Hacia muchos años que Félix Ros tenía la intención de visitar Palencia. Viajero infatigable en su Baedecker estaba intacta aún la ciudad del Carrión. Cuenta en ella amigos entrañables, que habían compartido las inquietudes gozosas y alertadas de la juventud, en una comezón de cultura enciclopédica y un ansia de comunicación irrefrenable. Porque Félix Ros es un hombre que se da entero, como catalán de segunda vuelta. El espíritu catalán se desarrolla en dos tiempos: el primero concentrado, íntimo. El segundo, abierto, generoso. En este segundo tiempo es el mejor amigo: «hermano» se llama con el mismo valor que el «necesario» de la Roma clásica. Se explica así que Ros sintiera la llamada de Palencia «la abierta» y que al pisar en la madrugada del viernes la calle Mayor todo le atrajera con arrobo: el silencio, el ambiente recogido de la ciudad, la simpatía de sus gentes. Apenas despuntó el alba, ya estaba deambulando de un lado a otro, con su «Guía» bajo el brazo y su máquina fotográfica, anheloso de captar a solas el secreto de Palencia. A través de las ondas ha transmitido sus impresiones. Se conocían de antemano. Palencia le cautivó y queda en deuda—lo mismo que Ochaita—para reflejar en sus versos ese encanto con que Palencia le embrujó una mañana suave y gentil de Primavera.

Como se sabe, Félix Ros asistirá al estreno de «La tercera mujer», cuya adaptación lleva su firma y mañana a las ocho de la noche dará un recital en la Escuela del Hogar de la Sección Femenina, a base de composiciones publicadas en sus últimos libros y varias inéditas. Como Palencia hoy da contingente sobrado para todo, aunque coincida con la Romería de Santo Toribio, no dudamos que el elegante Salón del Hogar estará lleno de público selecto, ya que la personalidad y prestigio de Ros—uno de nuestros buenos poetas y escritores nacionales—avalan de por sí el acto, que ya hemos calificado como de verdadero acontecimiento literario en nuestra capital.

Santo Toribio a la vista, el pueblo se dispone a rendir el tradicional homenaje al Santo Patrono. Habrá el consabido «bombardeo» de pan y quesillo y por la tarde el también acostumbrado concierto de la explanada del Cristo. No faltarán las «caracoladas» y las consabidas tortillas, regadas con el ardiente Paramillo, que no dejará de alegrar la fiesta. El tiempo parece que se pone en razón. Alguna chaparradilla nos hizo temer fallara el pronóstico soleado del domingo. Fué agua de bochorno. La estación va embalada y no es de extrañar que se deshaga en precipitaciones esporádicas, para refrescar de cuando en cuando el ambiente. Pero aún no son las lluvias mil.

CARTELERA

TEATRO PRINCIPAL

Domingo: Sensacional estreno: "Destino Budapest", con Marta Toren, Dana Andrews, George Sanders. La intriga política, el amor y el crimen, en una acción que deja el ánimo en suspenso.

Pronto: Presentación de ANTOÑITA MORENO, con su gran espectáculo.

GRAN TEATRO ORTEGA

"La canción de la Malibrán".

CINE PROYECCIONES

"El motín del Caine".

CINE CASTILLA

"Una mujer en la niebla".

CALIFICACION MORAL

"Destino Budapest" (2), "La canción de la Malibrán" (3), "El motín del Caine" (2) y "Una mujer en la niebla" (2).

Los números que figuran entre paréntesis al final de cada obra, expresan la calificación moral dada por la «Oficina Espectáculos dependiente de la Comisión Episcopal de Ortodoxia y Moralidad»: 1: Todos, incluso niños.—2: Jóvenes.—3: Mayores.—3-R: Mayores, con reparo.—4: Gravemente peligrosa.—5: Sin calificar.

761 viviendas, por un valor de 33.002.553 pesetas, está construyendo en Palencia la Obra Sindical del Hogar

El Jefe Provincial del Movimiento con otras autoridades, visita los dos grupos

Organizada por el Excmo. Sr. Jefe Provincial del Movimiento y Presidente del Patronato Sindical de la Vivienda, don Jesús López-Cancio, tuvo lugar en la tarde del jueves, la visita a las viviendas protegidas en construcción por la Obra Sindical del Hogar, que se levantan en la Avenida de Valladolid, (anexas a las del «Hogar Nacional Sindicalista») y Eras del Bosque (barriada de «Francisco Franco»).

VIVIENDAS DEL HOGAR. — A las tres de la tarde se inició el recorrido de estas obras, que se encuentran en período de construcción avanzada, trabajándose a excelente ritmo para que en la fecha fijada —27 de septiembre del año actual—, puedan estar culminadas.

La visita se comenzó por el grupo anexo a las casas del «Hogar Nacional Sindicalista», en la Avenida de Valladolid.

Acompañaban al Excmo Sr. Jefe Provincial del Movimiento, el Gobernador Militar, representación del Ayuntamiento, Presidente de la Diputación, Delegado de Trabajo, Presidente de la Audiencia, Delegado de Hacienda, Delegado Provincial de Sindicatos, miembros del Patronato Sindical de la Vivienda y de los Consejos Provincial y Local de Falange, Presidentes de la Sección Económica y Social de Sindicatos, diferentes Comisiones del mismo, y otras autoridades, representaciones e invitados.

El número total de viviendas en construcción en las dos barriadas es de 761, con un valor de 33.002.553'20 pesetas.

Uno de los arquitectos directores de estas obras, don Cándido García Germán, explicó a los asistentes las características, desarrollo y situación de las viviendas comprendidas en la barriada del «Hogar». Constituye este grupo varios bloques de casas, en forma de peine, con una plaza central con porches, cuyos edificios alcanzarán cinco plantas, realizados con material de buena calidad, sin madera en la estructura, pues se construye a base de cerámica armada, ladrillo macizo y hueco y tableros de rasillas.

Cada vivienda costará al inquilino 53.000 pesetas, a amortizar en la siguiente forma: 5.300 pesetas de entrada, al firmar el contrato, y 160 pesetas de renta al mes, en la que va incluída la cuota de amortización de la vivienda, que pasará a ser propiedad del arrendatario a los 40 años.

Estas viviendas, han entrado en la 3.ª fase de su construcción, pues se empezaron a levantar el 27 de noviembre del pasado año, debiendo estar terminadas a los diez meses de su iniciación, es decir, el 27 de septiembre del año en curso; al igual que las restantes viviendas del grupo «Francisco Franco».

Las actualmente en construcción, que completan el plan general, son 157, cuyo presupuesto se eleva a 6.915.919'78 pesetas. Y constarán en su casi totalidad, de 3 dormitorios, cocina-comedor y cuarto de aseo.

Como se antedice, forman parte del grupo «Hogar Nacional Sindicalista», que tiene, además, 160 viviendas entregadas, con un valor de 6.160.419'78 pesetas, y otras 199 (2.ª fase), en espera de que se resuelva el expediente de revisión de precios, que tiene actualmente un presupuesto de 11.586.223'86 pesetas, lo que nos dan un total de 516 viviendas, con un valor de 24.662.563'42 pesetas.

Existen, también, en esta zona otros dos grupos de viviendas (Fábrica Nacional, 139 y «José Villagrá, 62), que eleva el número de ellas a 717, con un presupuesto de 36.214.953'87, que son las que, en total, integrarán la barriada del «Hogar Nacional-Sindicalista».

CAMPO DE LA JUVENTUD. — Terminada esta primera visita, las autoridades y demás asistentes, acompañaron al Jefe Provincial del Movimiento, al «Campo de la Juventud», cuyas instalaciones deportivas, y nuevas obras de depuración de aguas de la piscina, edificio-albergue, pistas de cemento para baloncesto y hockey sobre patines, atletismo y fútbol, como nuevas plantaciones y ornamentación emprendidas, que harán de este recinto una verdadera y magnífica ciudad deportiva, fueron calurosamente elogiados por los asistentes.

VIVIENDAS DE LA BARRIADA «FRANCISCO FRANCO». — Seguidamente, se trasladaron al grupo de viviendas que, con la denominación de «Barriada de Francisco Franco», se construyen también a buen ritmo, pues la fecha de su terminación está fijada asimismo para el 27 de septiembre próximo, en las Eras del Bosque.

Por los arquitectos directores de estas obras, don Cándido García Germán, don Antonio Font de Bedoya y don Luis Carlón, y aparejadores señores García Murúa, Cañas Velasco y Pastor Martínez, se dió a los visitantes las explicaciones e informaciones precisas.

En esta zona, se construyen actualmente 604 viviendas, con un presupuesto de 26.086.633'42 pesetas que, como las anteriores, constan de tres dormitorios, cocina-comedor y cuarto de aseo, en un 90 por ciento de ellas, aunque hay distintos tipos con dependencias más o menos holgadas, (con dos y cuatro dormitorios). De esta mayor o menor superficie, dependerá la cantidad y cuotas mensuales de amortización de las mismas, que oscilarán entre 75 y 185 pesetas mensuales, entradas iniciales desde 4.500 a 10.000 pesetas, y coste total desde 35.000 pesetas vivienda las más económicas.

Constituirán 8 grupos, con bloques de tres plantas, que, con los ya levantados, formarán la barriada, con una plaza central porticada, calles adyacentes, y plantaciones de arbolado.

Las viviendas son sólidas y, tanto las de mínima superficie, como las de máxima, reunen excelentes condiciones higiénicas y de distribución, apreciadas y elogiadas por los visitantes, y, sin duda, contribuirán poderosamente a remediar este problema general de la escasez de viviendas, especialmente acuciado en nuestra ciudad, por el gran incremento demográfico experimentado en los últimos años; y que el Estado, por medio del Patronato Sindical de la Vivienda, se preocupa de solucionar gradualmente, con estas construcciones, cuyas 761 viviendas de próxima entrega, repercutirá beneficamente en nuestra población.

NOTA. — La Obra Sindical del Hogar, advierte a los posibles peticionarios de estas viviendas, que, oportunamente, por la Prensa y Radio locales, se anunciará la fecha y forma de llevar a cabo la solicitud de las mismas; debiéndose abstenerse hasta tanto, de realizar los interesados gestiones en este sentido, que no podrían resolverse por ahora.

Diario de avisos

FARMACIA DE GUARDIA.—Durante la semana está de guardia la farmacia de doña Victoria Manteca Manteca, situada en la calle Mayor Principal, número 174.

CUPON PRO CIEGOS

Lista de los números premiados del Cupón Pro Ciegos, correspondiente al sorteo celebrado el día 14 de abril de 1955.

Premiado con 50 pesetas, número 908 y con 5 pesetas, todos los terminados en 08.

REGISTRO CIVIL

NACIMIENTOS. — Domingo Alcalde Estébanez, de Domingo y María Milagros, Simón Nieto, 36; Fernando Gutiérrez de Guzmán, de José Luis y María Teresa, San Juan de Dios, 3; Aurora Monzón Fernández, de Marino y Aurora, Clínica 18 de Julio; José Terán Abril, de Guillermo y Felisa, Casas de la Renfe, 9; Fernando Gaite Pando, de Julio y Pilar, Simón Nieto, 15; Antonio José Reinoso Casado, de Ricardo y Adela, Casado Alisal, E; Miguel Angel Pariente Abad, de Angel y Pudenciana, Martín Calleja, 48.

DEFUNCION. — Felisa Palenzuela Calzada, de 54 años, casada, Rizarzuela, 13.

COCHES DE LINEA PALENCIA-BURGOS

R. E. N. F. E.

A partir del día 15, la salida del coche de Burgos será a las 17,45 horas.
Llegada a Burgos, a las 20,15 horas

LINEA DE COBOS DE CERRATO
Salida de Palencia, a las 18 horas.
Llegada a Cobos de Cerrato, a las 20,30 horas
Los horarios de la mañana serán los mismos que en la actualidad, sin ninguna alteración

LA EMPRESA

Sociedad Filarmónica

La Agrupación de Solistas españoles

Programa para el concierto de mañana

De extraordinario, por todas circunstancias, puede calificarse el gran concierto que mañana tendrá lugar en el Teatro Principal, a las 7'45, y en que actuará la Agrupación de Solistas Españoles, dirigida por el Maestro Federico Senén.

Se acerca a la veintena de profesores los componentes de este conjunto, logrando, por su cohesión y homogeneidad, efectos orquestales de sin par grandeza. Como a la vez, y paralelamente, cada uno de los instrumentistas puede actuar «a solo» con auténtico virtuosismo, ello permite una serie de combinaciones del mayor encanto.

En el programa elegido, se incluye, por ejemplo, en la primera parte, un concierto para dos violines y orquesta, en que serán solistas H. Kriales y A. Gorostiaga. Y en la segunda, otro para cuarteto y orquesta, en que, a los dos anteriores, se agregan los profesores T. González y E. Correa.

Damos a continuación, la composición completa del programa:

PRIMERA PARTE

Concierto Grosso en «re» mayor, de Haendel, en cinco tiempos. Y concierto Grosso en «la» menor, de Vivaldi, para dos violines y orquesta, en tres tiempos.

SEGUNDA PARTE

Tres Danzas for «The Faires Queen», de Purcell y la «Introducción y Allegro», para cuarteto y orquesta, de Elgar.

TERCERA PARTE

Antiguas Danzas y Arias, de Respighi, que incluye cuatro composiciones.

Como se ve, es un programa muy variado, que permitirá admirar en toda su justeza, la maravillosa flexibilidad interpretativa de esta pequeña gran Orquesta.

El acceso a la Sala, tendrá lugar mediante entrega del recibo ordinario del presente mes. Esperamos que nuestro público hará honor al acontecimiento llenando el Teatro, y tributando a esta excepcional Agrupación, el homenaje a que, por su calidad y por su afección a Palencia, se ha hecho acreedora.

PASTILLAS DISPAK VENCEN LA TOS

SUCESOS LOCALES

ACCIDENTE DE CIRCULACION.—Cuando jugaba con otros chiquillos en las proximidades del domicilio de sus padres, en Allende el Río, número 12, fué arrollado por una bicicleta que montaba el obrero Tomás González, residente en el «Camino de San Román», el niño de 8 años, Ramón Montes García, que resultó lesionado. Trasladado a la Casa de Socorro, los médicos de guardia le practicaron una cura de urgencia, apreciándole fuerte contusión, con hematoma, en la región superciliar derecha y otra intensa en la región temporal izquierda, que fueron calificadas como leves, salvo complicaciones.

—El camión matrícula M. 64.344, de la empresa «Transportes Valle», que circulaba por la calle de Colón, alcanzó por la parte posterior al remolque correspondiente a una bicicleta que montaba Emérido Jesús García, de 16 años, causando a dicho vehículo averías que han sido valoradas en 250 pesetas.

De estos dos accidentes, se han presentado las oportunas denuncias ante la Comisaría de Policía, habiéndose cursado ambas al Juzgado Municipal.

LESIONADOS. — El personal facultativo de servicio en la Casa de Socorro, prestó asistencia médica a los siguientes:

—José Riol, de 47 años, que sufría heridas por mordedura de perro, en la pierna izquierda y José María Villarroel, de 8 años, quien, también por mordedura de perro, presentaba heridas incisas en el labio superior. De estos dos casos se ha dado cuenta a la Comisaría de Policía.

—Fernando Monge, de 8 años, que sufrió una caída causándose una herida contusa en la región frontal.

—Lucía González, de 35 años, transeúnte, que padecía fuerte cólico nefrítico.

GRAN TEATRO ORTEGA

La odisea de un valeroso grupo de mujeres, conducidas por un hombre al que odian

DOMINGO - ESTRENO

La Fiesta de Santo Toribio

A las 10 de la mañana saldrá la procesión de la Catedral

S. I. CATEDRAL

FESTIVIDAD DE SANTO TORIBIO.—El Cabildo y el Ayuntamiento asistirán a la misa en el Otero. Se arrojará el tradicional pan y quesillo.

Día 16: Festividad de Santo Toribio: A las diez de la mañana, saldrá de la S. I. Catedral la procesión para llevar al Santo a la ermita del Santísimo Cristo del Otero.

A las once, el M. I. señor don Fortunato Aguado, oficiará la Santa Misa en honor del Santo. Acabada ésta, se arrojará sobre los devotos el tradicional pan y quesillo y terminada la función se volverá procesionalmente a la Catedral. Asistirán el Excelentísimo Cabildo Catedral y el Excelentísimo Ayuntamiento en corporación.

PLAZA DE TOROS DE PALENCIA

Organización: A. GONZALEZ VERA

El domingo, 17 de Abril, a las CINCO de la tarde

EXTRAORDINARIA NOVILLADA

Seis hermosos novillos-toros, con divisa roja y amarilla, de la muy famosa y acreditada ganadería de la Srta. M.ª CRUZ GOMEODIO, antes Tovar, de Madrid, serán picados, banderilleados y muertos a estoque por los siguientes espadas:

Rafael MARISCAL el extraordinario granadino que se presenta ante esta afición,

Marcos de CELIS el vendaval palentino, máximo triunfador de la actual temporada

y Paco CORPAS el novillero esperado por la afición y que hará su presentación en esta plaza

Habrá un gran servicio de AUTOBUSES y TRENES con regreso después de la corrida

Están a la venta las localidades en el kiosco de la Bocaplaza

Cuatro Cantones

La amabilidad, virtud del hombre urbano

A nuestro ilustre «casi paisano», el Marqués de la Valdavia, le ha sido entregado recientemente el «Premio a la Amabilidad». Ningún galardón tan bien ganado y merecido. Don Mariano, como es sabido, es un arquetipo de la amabilidad, de la exquisita cortesía, de la afabilidad y la atención para todos: altos y humildes. El ilustre procer tuvo una frase en el breve discurso que pronunció en el acto del premio. «La amabilidad —dijo— es siempre necesaria, pero más que nunca hay que demostrarla en las contrariedades».

Y es verdad: en la hora amarga de la adversidad es cuando se conoce a los amigos. Este concepto de la amistad suele ser, por desgracia, demasiado ambiguo. Llamamos o creemos amigos a muchas personas que sólo son conocidos. Amistades superficiales de la barra del bar, de la «charla» callejera, del de la excursión ocasional... Pero, si hacemos un íntimo y sincero análisis, veremos que el número de verdaderos amigos es mucho más reducido de lo que creíamos.

La amabilidad es necesaria para la convivencia social. La amabilidad supone, si bien se mira, una expresión de la filantropía e incluso de la caridad. Una sonrisa cordial, unas palabras de sincero consuelo en los momentos de desgracia, la atención para las cuitas o las tribulaciones del prójimo, puede ser una inestimable dádiva espiritual.

Contra el «gamberrismo», contra la tosquedad, contra la descortesía zafia, contra todos esos pecados capitales del hombre urbano nada mejor que oponer la virtud de la amabilidad.

Las apariencias engañan, como dijo Kant

Según hemos leído en recientes estadísticas en el año último, se ha producido una corrección en el índice del coste de vida que implica un ligero aumento del dos por ciento sobre el del año anterior.

Los entendidos en cuestiones económico-financieras, aseguran que no hay peligro de inflación. El proceso de estabilización de precios se está consolidando y esas rectificaciones al alza son insignificantes. Eso es, al menos, lo que nos aseguran los expertos en tan abstrusas materias.

A pesar de todo, el «slogan» del «uomo qualunque» está en circulación: «No hay dinero. La vida está imposible».

Con estas frases se expresa un fenómeno de «escasez monetaria» que a todos nos preocupa. Claro que hay signos externos descontentantes. Por ejemplo, el otro día viendo la larga «cola» ante la taquilla de los toros, en la que figuraban gentes de toda condición social, Don Amargo, el acidulado pesimista, comentaba con su más agrio gesto:

—¡Ahí lo tienen ustedes!... ¡Y luego dirán que no hay dinero!

Pero no se deben sobreestimar estos síntomas a veces engañosos. Supongamos que los espectáculos se llenen siempre —que no se llenan tanto como dicen—. Si se establece la proporción matemática entre los aforos de estos locales y el censo de la capital, se comprobará que tales diversiones apenas son disfrutadas por un cinco por ciento de los habitantes. No es mucho ¿verdad?... Por eso bien puede decirse que, en esto, como en tantas otras cosas, las apariencias engañan. De aquí pudo partir Kant para su filosofía.

Primavera, poesía y alegría del vivir

El anticipo casi estival que hemos venido disfrutando ha transformado la fisonomía de la ciudad. Ya se ven por ahí algunos atuendos más o menos veraniegos. Sobre todo en las mujeres que son las que más prisa suelen darse en renovar su vestuario a tenor de las estaciones.

El buen tiempo infunde a la calle un ritmo vivaz. Es lo que se llama la alegría de vivir, una savia que lubrifica las entretelas del alma y las limpia del polvillo y la herrumbre del tedio y del pesimismo.

Se explica que los poetas intenten traducir en sus versos este mensaje vital y optimista de la Primavera.

El hombre vulgar, el hombre de la prosa municipal y espesa, no quiere saber nada de lirismos. Se contentaría con muchísimo menos para disfrutar de esa alegría de vivir que nos da el buen tiempo. Apenas un poco de confort urbano. Por ejemplo: más bancos en los jardines públicos y en los paseos aledaños. Y no hablemos de la transformación del Sotillo en Parque Rústico. ¡Eso ya sería mucho pedir!

Conferencia de don Isidoro Alonso en el Instituto de Graduados Mercantiles

Tendrá lugar el próximo día 17

El Colegio Oficial de Titulares Mercantiles, siguiendo su labor de divulgación técnico-profesional entre sus asociados, por medio de su Instituto de Graduados Mercantiles, ha organizado para el día 17 del actual, a las doce de la mañana, en la Cámara de Comercio (Patio Castaño), una conferencia, que pronunciará don Isidoro Alonso Alonso, culto profesor mercantil y secretario administrador del Servicio Nacional del Trigo, sobre el tema "El artículo 104 de la Ley de Sociedades Anónimas, en la contabilidad de empresas".

DE SOCIEDAD

PETICION DE MANO.—Por don Mariano Corral García, Consejero de Obras Públicas y señora, y para su hijo don Juan María Corral Castanedo, médico del Servicio de Cirugía del Hospital Provincial de Burgos, ha sido pedida en Valladolid, a don Antonio Fernández Nistal y señora, la mano de su hija Carmen Jesús Fernández Robles. Se cruzaron los regalos de costumbre. La boda se celebrará el próximo junio.

LAS MEJORES NOVEDADES EDITORIALES. GRAN EXPOSICION DE LIBROS, EN I. G. DIARIO-DIA

Cartel de la Falange

DELEGACION PROVINCIAL DE EX COMBATIENTES

Muy importante para los Delegados Locales de este Servicio

Para conocimiento y efectos de los Delegados Locales de Excombatientes, se hace saber por la presente nota, que la concentración de excombatientes que se proyecta celebrar en Aguilar de Campoo, sería en día festivo (uno de los dos últimos domingos del mes de Mayo).

En días sucesivos se darán a conocer las normas precisas sobre este particular, relacionadas con transportes, etc., etc.—*El Delegado Provincial.*

ORDENE EL TIEMPO CON UN RELOJ marca "SALAMANCA"

Trajes y equipos de novios
¡¡CASA MARTIN!!
MAYOR, 86

Primer aniversario del señor

DON VICENTE PEREZ CEINOS

Oficial Mayor del Excelentísimo Ayuntamiento

que falleció en Palencia, el día 16 de Abril de 1954

a los 71 años de edad

Después de recibir los Santos Sacramentos y la Bendición de S. S.

D. E. P.

Su desconsolada esposa doña Justa Pascual Sendín; hijos Carlos, Justa, Luci, Vicente, Manolo, José Luis, Miguel y María del Carmen; hijos políticos Angeles Clausell Agut, Santiago Atienza Julián, José Aguilar Nieto, Eli Melero Plaza, Carmen Martínez Campesino y María del Pilar González Sánchez; nietos, hermanos, hermanos políticos y demás familia,

Al recordar a sus amistades tan triste fecha, suplican una oración por el eterno descanso de su alma.

Las misas que se digan en Santa Clara, el día 16, serán aplicadas por el eterno descanso de su alma.

M.C.D.2022

DE PEÑA LABRA AL CERRATO

HAN COMENZADO LAS OBRAS DE LA NUEVA "PAPELERA DE DUEÑAS"

En las cercanías de Dueñas han comenzado con toda celeridad las obras de la nueva Fábrica de Celulosas y Papel blanco, que construye la «Sociedad de Celulosas, Fibras y Derivados». Tendrá una producción de 18.000 toneladas anuales de celulosa blanqueada y papel blanco de primera calidad, empleándose como materia prima la paja. En estos días han visitado los trabajos los dirigentes de la Rheinische de Hheindürkheim (Alemania), que llevará la jefatura técnica, mostrándose altamente satisfechos de la marcha de los mismos.

El lugar más bonito de la provincia: el alto del puerto de Piedrasluengas

En él podría construirse el proyectado Parador Nacional de Turismo

Es parada obligada en los viajes desde los valles de Asturias y Santander, sin albergues en 56 kilómetros

Centro de atracciones veraniegas y estación ideal de deportes para invierno

En una de las conclusiones de la Asamblea de Jefes Locales del Movimiento y alcaldes de la provincia, se tocó con gran acierto el tema del turismo, cuestión a lo que Palencia afecta, es importantísimo encauzar, no sólo porque nuestros pasajes y tesoros artísticos sean conocidos y alcancen el renombre que merecen, sino también por motivos crematísticos, pues nadie ignora que hoy el turismo proporciona un considerable ingreso de divisas y no vendría mal que en la provincia entrasen anualmente algunas cantidades por este concepto.

En España hay regiones, que por su privilegiada situación, por sus riquezas artísticas, belleza de sus paisajes, o porque el turismo ha sido organizado a base de una propaganda a toda luz, se ven concurridísimas de turistas y tienen todos los años considerables ganancias que repercuten en toda la población en general.

La Excelentísima Diputación Provincial, ha realizado en este sentido esfuerzos muy estimables, pero indudablemente los medios son escasos y a pesar de toda su buena voluntad, nuestra provincia sigue ignorada por el gran turismo.

Con la creación de la Oficina Provincial del Turismo, dependiente de la Delegación Provincial del Ministerio de Información, es de esperar que la organización y desarrollo de esta importante faceta, alcance las metas deseadas y nuestras tierras y monumentos artísticos, sean ruta obligada de todo el que quiera conocer España.

En la citada reunión convocada por la Jefatura Provincial del Movimiento, se habló de un punto de la más extraordinaria importancia: de la creación de Paradores de Turismo, complemento imprescindible para una labor eficiente a este respecto.

Allí se alzaron voces, todas muy respetables, defendiendo distintos puntos de vista, para el emplazamiento del primer Parador, desde la que abogaba por su construcción en plena región de Campos, hasta la que era partidaria de la floreciente villa de Cervera de Cisneros, pasando por la defensora de la Vega Saldañesa.

Si todas las opiniones son de tener en consideración y demuestran además la defensa que cada uno hace de su zona o región, permítasenos que discrepemos de todas ellas, por considerar que el verdadero emplazamiento es el objeto más bonito, sin duda alguna, de toda la provincia. Nos referimos al alto del puerto de Piedrasluengas y veamos las razones de nuestra afirmación:

La montaña palentina, es completamente desconocida, no ya de extranjeros ni de españoles, sinó de los mismos palentinos que en su inmensa mayoría, no tienen noción de que en su terreno provincial, esté situado un macizo montañoso de tan enorme belleza. Toda la montaña palentina, es de una belleza incomparable, pero ningún punto alcanza la extraordinaria majestad del alto de nuestro puerto. Sin hipérbole ninguna, creemos sinceramente que su vista no tiene similar en España y este mismo parecer hemos oído a multitud de visitantes, maravillados por el espectáculo impresionante que supone el enorme abismo verde, con el grandioso telón de los Picos de Europa como fondo.

En estos últimos años, hemos visto varias caravanas de extranjeros desfilar por esta zona y todos ellos han manifestado su admiración por el paisaje y dentro de nuestra nación, sobre todo en las provincias del Norte, estos parajes, son conocidos y frecuentados, lo que quiere decir, que el turismo está iniciado y con un poco de organización, podría llegar a incrementarse hasta unos límites que hoy no sospechamos y que pudieran llevar al conocimiento perfecto de toda nuestra provincia.

Téngase en cuenta que está situado en la carretera de Palencia a Unquera y que es parada obligada de los vehículos procedentes de los valles orientales de Asturias y occidentales de Santander, en su caminar por una carretera en continuos zig-zags, que desde Potes a Cervera (unos 56 kilómetros), no encuentran ningún establecimiento de Hostelería confortable. Carretera de unión de la marisma con Castilla y de los monumentos arquitectónicos de Santander (Santillana del Mar y Cuevas de Altamira, por no citar otros), con nuestros valiosos templos románicos desperdigados por toda la provincia (uno de ellos el de San Salvador). Carretera excursionista de primer orden, al enlazar las bellezas de la montaña santanderina con la nuestra, y la de nuestros pantanos.

Y si a esto unimos el que esta zona, por su clima, altitud, es un perfecto sitio de veraneo de montaña, ya

(Continúa en la pág. siguiente)

UN MONUMENTO CAPITAL EN CASTILLA

SAN MARTIN DE FROMISTA

Etapa del Camino francés a Compostela

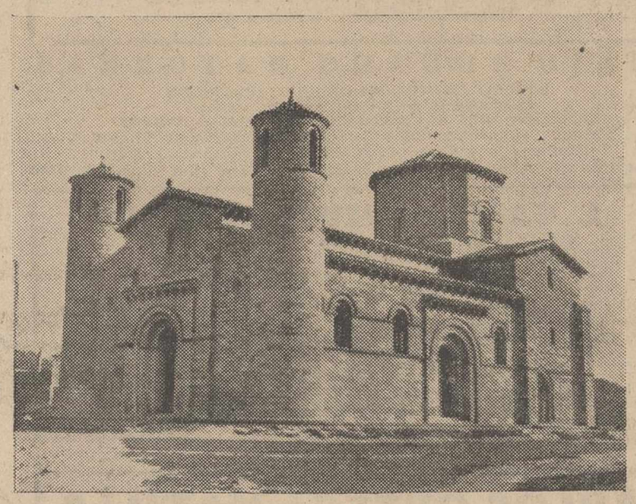

San Martín de Frómista. (Foto del Marqués de Santa María del Villar, para DIARIO-DIA)

San Sebastián. — Ha cumplido su palabra el Marqués de Santa María del Villar, muy querido amigo nuestro, de facilitarnos algunas de sus magníficas fotografías, exclusivamente dedicadas a la página provincial de DIARIO-DIA, y de señalar, para orientación del turista algunos de los interesantes circuítos a realizar, haciendo centro Palencia. Ese circuíto es el siguiente: Palencia - Palacio de Altamira - Támara - Santoyo - Frómista - Villalcázar de Sirga - Carrión de los Condes - Paredes de Nava - Palencia.

Saliendo de la capital, por la carretera de Santander, a pocos kilómetros, a la derecha, veremos el Palacio de Altamira. La ruta marcha por campos netamente palentinos y abandonando la dicha carretera, en Amusco, marchamos por plena tierra de campos a la iglesia de Támara, primero de los monumentos de este circuíto donde el viajero debe hacer un alto; y poco después otro en la parroquial de Santoyo.

Hermosos templos, bellos retablos, magnas rejas, precioso y curiosísimo órgano sostenido por esbelta columna, bellísimo coro, cautivarán al visitante y el día irá pasando convirtiéndose las horas en minutos en esos dos soberanos templos.

Recordamos —refiere el Marqués— que hace unos años al amanecer de un día, en el mes de julio, al llegar a Támara, haciendo este recorrido, presenciamos en Santoyo el trabajo fuerte y duro de la trilla, a la antigua usanza. Tras las eras se alzaba el templo parroquial esbelto y grandioso, teniendo que hacer rápida la visita porque deseábamos hacer un alto largo en San Martín de Frómista, ese monumento cumbre del románico francés y que fué, cual Estella, por ejemplo, el camino peregrino de Roncesvalles a Compostela.

Por una carretera festoneada de altos chopos, arribamos a Frómista y fuimos derechos, como atraídos, a su San Martín.

Frente al majestuoso, aunque pequeño templo, había un pastor arropado en su manta, pese a estar en julio, reuniendo las ovejas de los vecinos para llevarlas a pastorear en los rastrojos.

Estábamos frente a un monumento que une a su belleza intrínseca la importancia de ser uno de los más antiguos y hermosos ejemplares del románico francés en Castilla ya que se le cita como existente en la última voluntad de la fundadora, doña Mayor, viuda de don Pancho de Navarra, dejando, en el año 1066 un cuantioso legado a los monjes benedictinos que llegaron a poblar el Monasterio.

Ante esa joya arqueológica y arquitectónica, viene a nuestra mente el camino de San Juan de Pie de Puerto y Roncesvalles a Santiago de Compostela; y como sombras se nos presentan Valcarlos, el Puerto de Ibañete, Roncesvalles, Burguete, Puerto la Reina, con el puente mandado construir para el paso de los peregrinos por el Arga, la Toledo del Norte con San Pedro de la Rua, San Miguel de Estella, el Santo Sepulcro, tierras de la Rioja con un Nájera y San Millán de la Cogolla, campos burgaleses y este San Martín de Frómista para seguir después, in mente, a Villalcázar de Sirga, tierras de León, comarca del Bierzo y por campos lucenses, la Ciudad del Sacramento, arribar a Compostela.

Ante esa joya de San Martín se nos presenta todo ese camino de Santiago y, ante ese monumento capital en Castilla, que aunque de reducidas dimensiones es notabilísimo por sus bellísimas líneas y proporciones, nos estaríamos horas y horas.

Sus tres naves, cortadas por otra de crucero, cubiertas con cañones paralelos, de arco de medio punto, orientalizado por una cúpula y la maravillosa linterna en prisma octogonal, con cuatro ventanas en los ejes y columnas adosadas en los lados diagonales, admiran y retienen al aficionado y gustan al profano con la cúpula semiesférica sobre

(Continúa en la pág. siguiente)

TAMARA.—Coro y órgano. (Foto del Marqués de Santa María del Villar, cedida exclusivamente para DIARIO-DIA)

PUEBLOS VIEJOS: AGUILAR DE CAMPOO

Un artículo inédito de Juan Díaz-Caneja

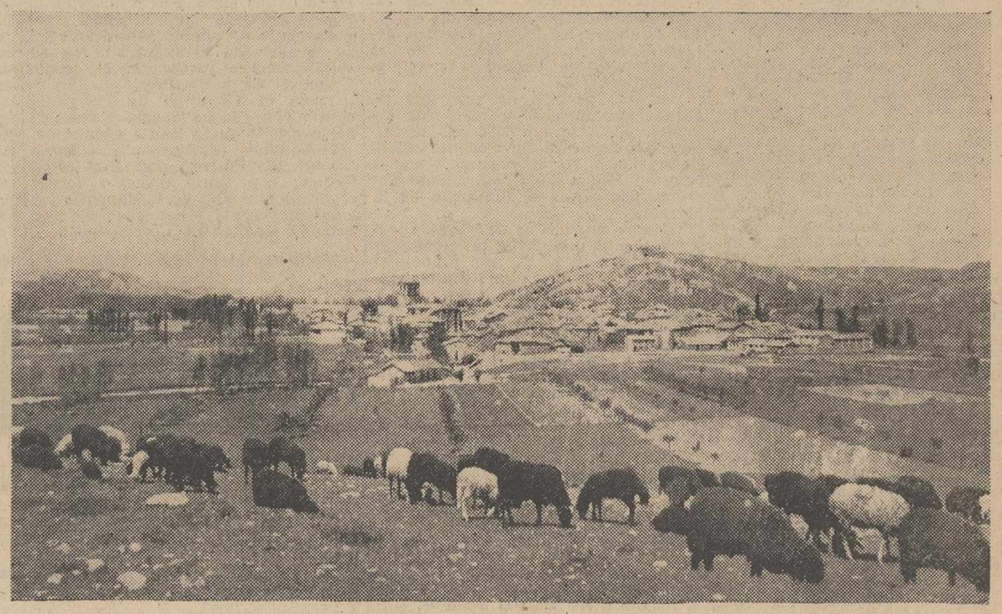

Vista panorámica de Aguilar de Campoo, tomada de uno de sus pintorescos alrededores

Ofrecemos hoy en esta Página de la Provincia, un curioso artículo del ilustre escritor y letrado palentino, don Juan Díaz-Caneja (q. e. p. d.), que nos ha sido facilitado por el señor Fontaneda, de Aguilar. Dedicado el 20 de Mayo de 1914 a la revista "El Aguila", ya hace muchos años extinguida, de dicha población, era en general desconocido e inédito por lo que estimamos interesante reproducirle, ya que en él transciende el amor que a su Patria chica, y en especial a la Montaña, tuvo el llorado amigo, gloria de las letras españolas.

Tienen los pueblos viejos un encanto delicado y sutil. Tienen una poesía melancólica y fragante que muchos quieren destruir, con el espíritu utilitario característico del criterio estético moderno. Tienen la virtud soberana que «es fuente de fuerza y fuente de libertad». Y además de la vejez señorial y augusta, Aguilar de Campoo posee el relicario histórico de la montaña palentina, que por imperioso deber de conciencia, no se debe perder.

He aquí una orientación para estos periodiquitos decenales, modestos, ingénuos, sentimentales a ratos, honrados siempre: rendir culto sagrado, ferviente, idólatra, a la historia del pueblo para el que se lucha y para el que se vive: hacer que las enseñanzas del pasado sean lección del presente: y hacerlo, para orientar nuestra vida hacia el ideal. Porque el pueblo sin ideal, es pueblo muerto, y éste si quiere vivir, tiene que despertar su corazón para que sienta. El sentimiento y el ideal son consustanciales. Y el local y el sentimiento, sólo lo da la historia.

¡La historia de Aguilar! Yo la evoqué una noche en que las andanzas de la vida me hicieron caminar por sus calles misteriosas, contemplando a la luz de la luna invernal, las casas con fábrica del siglo XV, las blasonadas fachadas, los tejados volanderos, las ménsulas amenazadoras, los escudos diversos. Todo pregonaba una época de cortesanía gentil y caballeresca. ¡Quién sabe! Quizá apoyada en la columnata del Palacio Viejo, besado por el Pisuerga, alguna princesita de Aguilar escucharía el rezo del poeta que prendía en sus trenzas de oro, las armonías de un soneto... y quizá en el remanso dormido del río, se retratase el madrigal.

Y es que estos rincones solitarios, enternecen; quizá allí, contemplando el panorama florido del «Soto de la Villa» compusiera Sepúlveda sus romances heroicos y quizá también, el tormentoso caminar de las aguas despeñadas por las presas, hablaron a los poetas del valor indomable de aquel Marcos Gutiérrez, defensor del famoso Castillo de Aguilar.

¡El Castillo de Aguilar! Viejo castillo, fuerte y magnífico, erguido sobre el áspero cerro que te sostiene sin coronas ni almenas que jamás escalaron las lanzas del rey, desafiadas desde los matacanes desmantelados, por el valeroso Marcos, vencedor del ejército del noveno Alfonso.

Viejo castillo que aún conservas los cubos y la Barbacana, testigos eternos del pacto entre un rey y un alcaide moribundo, rendido sí, pero con la condición de que la fortaleza no fuere al conquistador, sino a las manos del señor de Haro, que a Marcos se le confió para su custodia. Salud, ruinas venerables.

¡Historias muertas! Verdad, pero ellas nos dan una fuente de fuerza. La tradición nos conforta. Que Bernardo del Carpio con su nombre fantástico y sonoro, esté o no enterrado en la gruta de Peñallonga... ¿Qué importa? El pueblo lo cree. Y los mismos reyes, que algunos creen mandatarios de Dios, también los creyeron.

Con cien lanzas y cien flamencos, Carlos V pasó por allí en solemne ocasión. Un alconero lanzó el pájaro fuerte, recogido, de cuello vigoroso y se perdió en el cielo. Dicen que el Emperador vió cómo caía vertiginoso sobre una torcaz que picoteaba en el risco y al querer defenderla, se acercó y le enseñaron la gruta donde dormía eternamente el héroe popular, el hijo de Jimena. Carlos mandó abrir el sepulcro y mientras las lanzas se inclinaban, el Emperador se acercó. Bernardo del Carpio no apareció, pero sí pudo contemplar el Emperador y Rey un puñado de polvo...

Esa es la historia: polvo, pero, así todo, ella nos auxilia y nos sostiene. Leopoldo Alas decía: «La experiencia de los siglos, nos mira hablando desde los sepulcros». ¿Qué es lo que podemos inventar para mañana nosotros, generación efímera, comparado con lo que nos han hecho saber las penas, los trabajos y también las glorias de los siglos muertos?

¡Aguilar de Campoo! Viejo pueblo que tiene tantas leyendas, tantas ruinas, tantas tradiciones y tantas virtudes, no te olvides de tu ayer glorioso.

Consérvalo; siente al ver cómo la barbarie ha proclamado tu colegiata y cómo las esculturas maravillosas de los sepulcros, las losas funerarias, las viejas inscripciones se han destruído. Tú no sabes lo que valen esas cosas viejas que no se cotizan, porque no hay dinero para comprarlas. Verás: Una vez, Tomás Elorrieta, nos contó esta hermosa narración: «Un norteamericano paseaba por un parque inglés y quedó cautivado de la finura de las yerbas que nacían en aquel jardín. En el acto, pidió simiente para llevarla a su tierra y presuroso, caminó allá, llevando su preciada semilla. La plantó, pero la yerba era áspera; ni tenía el color, ni tenía la delicadeza de la que vió en Inglaterra y creyendo que dependería del suelo norteamericano, pidió tierra inglesa y jardineros ingleses y la volvió a plantar, pero la yerba nació áspera otra vez. El norteamericano desesperado, pidió al dueño del parque inglés, explicaciones de aquel suceso... ¡Es la misma semilla, la misma tierra y la misma mano y la yerba no es igual! Y el inglés respondió: ¡Ah! ¡Es que estas yerbas tienen cinco siglos!

Así es la historia, su encanto y su fragancia sólo el tiempo puede darlo; ese es tu mérito, Aguilar, porque tu tonalidad, no hay quien la copie. Por eso eres el relicario de la montaña.

Yo te aseguro que fué para mí una tarde deliciosa aquella, en que recitando un madrigal en tu melancólico paseo de la Barbacana, te contemplé envuelta entre las nieblas que te acariciaban con unción.

¿Te acuerdas?

JUAN DIAZ-CANEJA

Se acerca el día de la PRIMERA COMUNION

Obsequie a sus hijos con la delicadeza que en ese día único en la vida merecen

◆

Devocionarios - Misalitos - Rosarios de nácar, nacarina, cristal - Crucifijos - Cruces - Cadenas

◆

Inmenso surtido en ESTAMPERIA para RECORDATORIOS

◆

Visite nuestra casa

I. G. DIARIO-DIA

PALENCIA

EMBAJADA DE CULTURA

La Coral de Barruelo actúa brillantemente en Saldaña

Resultado de la visita: reavivar las inquietudes artísticas

SALDAÑA. — En las primeras horas del domingo hicieron su entrada en Saldaña los componentes de la Masa Coral de Barruelo, con el objeto de cantar la Santa Misa y actuar después en el Cine Morrondo, para hacernos saborear las primicias de su arte. Como es de rigor en estos casos, eran portadores de un expresivo saludo a los saldañeses, atención que siempre se agradece venga de donde viniere, pero que tratándose de Barruelo los efectos calan más hondo, pues no vano es la confraternidad que nos une, no es frecuente entre los pueblos, desgraciadamente. Decía muy bien el Director de la Coral, don Nicolás Torre, al hacer la presentación de la misma, que aunque estos dos pueblos son tan distintos en los aspectos comercial e industrial, son idénticos en cambio, espiritual y artísticamente considerados. Es verdad. Aún recordamos aquellos partidos de fútbol en que se disputaban sendos trofeos y los de Saldaña ganaron en Barruelo y los de Barruelo en Saldaña, sin que esto fuera obstáculo para que se produjera la verdadera rivalidad entre los contendientes y vecinos todos para ver quién agasajaba más y mejor a los visitantes, siéndonos tan grata nuestra estancia entre ellos y su compañía entre nosotros, que el recuerdo no se borra con facilidad.

Por eso, el éxito obtenido por su Masa Coral, lo mismo en la iglesia que en el Cine Morrondo, lo celebramos como cosa propia. Su Director es un músico de acusada personalidad que sabe llevar a la Masa admirablemente conjuntada, con una afinación perfecta y un matizado que, por la seguridad y gusto con que lo ejecutan, parece más bien un conjunto de profesionales que de aficionados.

No queremos hacer reseña detallada de lo ocurrido porque solo elogios merece y estos, después de lo dicho anteriormente, parecerían obligados, pero hemos de señalar que todos los números fueron calurosamente aplaudidos y muchos de ellos merecieron los honores de la repetición, si bien el momento culminante fué durante la interpretación de los himnos de Saldaña y Barruelo que el público hizo repetir intensamente, emocionado. También hemos de reseñar que ha habido bastantes personas que no pudieron escuchar dicha actuación y han mostrado deseos de hacerlo y para ello han comenzado las gestiones que no van por mal camino, ya que el propietario del Teatro-Cine, don Abilio Morrondo, ha ofrecido el local gratuitamente para este fin.

Otro de los resultados de este acontecimiento artístico-musical, ha sido despertar las actividades artísticas adormecidas por la apatía y demás, recordándonos que tenemos elementos capaces de imitar estas manifestaciones culturales en alguno de sus aspectos pues a poco que retrocedamos en el camino de nuestra vida nos encontramos con que la Banda Municipal de Música obtiene un valioso premio y un poco más atrás una Coral afinada que gusta, una Rondalla que ejecuta a la perfección y un Cuadro Artístico que triunfa en toda la línea. Cierto que estos elementos se hallan disgregados y algunos hasta separados ligeramente, pero estamos convencidos de que esto no sería obstáculo porque cuando Saldaña pide o manda algo a sus hijos, estos corresponden siempre con generosidad y obediencia.

Darío QUINTANA MACHARGO

AGRICULTOR:

Suscribiéndote a MIES, Revista mensual de Agricultura y Ganadería, editada por la Unión Territorial de Cooperativas del Campo, de Palencia, estarás detalladamente informado de las fluctuaciones de los mercados agropecuarios, consultorio jurídico-social agrario, a cargo de un prestigioso abogado.

Suscripción anual: 36 pesetas. —Apartado, 15. — PALENCIA

M.C.D.2022

Ha comenzado solemnemente la gran Misión de Villarramiel

El Prelado dirige un mensaje al pueblo

Esplendor y devoción de los actos de la Semana Mayor

VILLARRAMIEL. — Un año más, Villarramiel, dió la nota de su religiosidad, en la conmemoración de la Pasión y Muerte de Nuestro Señor Jesucristo.

Desde el Domingo de Ramos, al siguiente de Resurrección, la amplia iglesia de San Miguel se llenó de fieles en los actos de los distintos días. Entre todos ellos, resaltó la magnífica procesión del «Santo Entierro», en la noche del Viernes, saliendo los pasos de «Nuestro Padre Jesús Nazareno», «Cristo Agonizante», «La Virgen de las Angustias», y finalmente, el «Santo Sepulcro».

El pueblo entero en filas interminables, con recogimiento y organización perfecta, por los Hombres de A. Católica, formó en esta procesión que finalizó con la Salve popular en la explanada de la Ermita de la Patrona.

El Padre José María Pita, del Corazón de María, de la Residencia de Sigüenza, con elocuencia extraordinaria desgranó en los distintos días las verdades y misterios de nuestra religión. En la Hora Santa de la noche del Jueves, su palabra encendida, caló hondo meditando la Pasión del Señor.

Durante toda la noche, turnos de vela, organizados por nuestro párroco y dirigidos por miembros de Acción Católica, acompañaron a Jesús en la Eucaristía.

También el acto de la Vigilia Pascual hasta la una de la madrugada resultó muy brillante, acercándose cientos de fieles a la Sagrada Mesa.

SANTA MISION. — Hoy ha comenzado la gran Misión, que del 15 al 25, darán los Padres Jesuítas, Jesús Moneo y Abilio Huerta, de las Residencias de Valladolid y Gijón, respectivamente.

Nuestro párroco ha repartido va invitación personal a todos los vecinos. El Ayuntamiento, las distintas Ramas de A. C. y cuantas Congregaciones y organismos oficiales existen en la localidad, todos han cooperado en la organización de la Misión.

Damas catequistas de Navarra, expresamente llegadas y acompañadas de jóvenes de A. C., han preparado también el ambiente, visitando fábricas y talleres, con actos públicos en el gran Teatro López, cedido galantemente por su propietario don Procopio Prieto. Señoritas que merecen todo elogio por su labor extraordinaria, ya que hasta los cafés y las cantinas llegó su presencia anunciando a los embajadores de Cristo.

Como principal impulsor, está nuestro querido Prelado, que ha dirigido al pueblo de Villarramiel un mensaje exhortándonos a que nos aprovechemos de la gracia que Dios nos envía en la Misión.

El repique de campanas a las ocho de la noche, concentró en la Ermita de las Angustias a todo el pueblo, que con su Patrona al frente, salió a recibir a los Padres Jesuítas, iniciándose la gran Misión, de cuyo desarrollo daremos cuenta en días sucesivos. — ANSELMO P. MARTINEZ.

CUANDO SE LICUA LA NIEVE EN LA MONTAÑA

Una carta de D. Marcial de la Hera

Poco a poco, según avanza la primavera, va licuándose la nieve que corona nuestras cumbres. Es ahora cuando aparece, en todo su valor humano, cómo soportan y vencen las inclemencias del invierno los habitantes de la Montaña. Aislados los pueblos y aldeas, han de satisfacer sus necesidades a costa de abnegados sacrificios. Sobre ellos nos escribe desde San Salvador de Cantamuga —aclarando un reciente artículo de esta misma página— el médico titular de A. P. D., don Marcial de la Hera Pérez. Hace 36 años viene visitando distintos pueblos utilizando en la estación de los fríos distintos medios de locomoción: caballo, serret, coche, barajones y raquetas, con nieve a veces de más de un metro. Ocasiones ha habido que, ante la dureza del temporal, ha tardado tres horas en recorrer tres kilómetros. En estas condiciones le era difícil prodigar las visitas, pero nunca dejó de hacer las necesarias, máxime el estar tan repartidas las aldeas de la Montaña. Casos difíciles se le han presentado a través de su vida profesional, estando bloqueado por la nieve. Este año le bajaron a buscar con esquís, subiendo enseguida y logrando salvar a una enferma con sus cuidados. Lo mismo ocurrió con un herido, a quien logró hacer reaccionar, hasta su traslado a Palencia, donde se le practicó una operación quirúrgica.

De estos y parecidos casos —dice el doctor De la Hera— podría hacerse una historia larga. Queda la satisfacción del deber cumplido, que es el mejor premio profesional.—D. R.

La Semana Santa en Villalcón y Valoria del Alcor

VILLALCON.—Se celebró con extraordinaria solemnidad la Semana Santa. Con motivo de hallarse fuera por enfermedad el párroco don Juan Antonio de la Puente, se encargó de realizar los oficios y predicación el R. P. Cipriano María de Redelga, capuchino del Convento de León, el cual con su elevada elocuencia supo poner al alcance del pueblo en sus sermones del miércoles, dos el jueves, dos el viernes, uno el sábado y uno el domingo los grandes misterios, que celebra en esos Santos días nuestra Madre la Iglesia Católica.

El pueblo de Villalcón acudió a todos los actos en pleno con gran devoción, especialmente a las procesiones del «Santo Cristo», la «Dolorosa» y el «Encuentro».

Felicitamos al P. Redelga por su celo religioso y al pueblo de Villalcón por su fervor cristiano, puesto una vez más de relieve en estos días santos.—**El Corresponsal.**

VALORIA DEL ALCOR. — Este pueblo de hondas raíces cristianas heredadas de nuestros ascendientes, ha vibrado de intensa emoción y recogimiento ante el drama del Calvario expuesto, a grandes y elocuentes rasgos, a la consideración de los fieles en esta Semana Santa por el celosísimo Párroco de la villa, don José Alonso, que ha sabido llegar, con el fino estilo de su magnífica oratoria, al corazón de los fieles que en todos los momentos y actos de la Pasión del Crucificado llenaban completamente el templo. Admirable en su sermón del «Mandato» y en su «Hora Santa» predicada, así como el de las Siete Palabras.

Llega el Domingo de Resurrección y con ello la alegría y resurgir de la gracia en la Santa Comunión.

Felicitamos efusicamente a nuestro querido Párroco don José Alonso que con tanto ardor y fervor organizó este año acertadamente los actos piadosos y religiosidad de esta Semana Santa.—**El Corresponsal.**

SUCESOS EN LOS PUEBLOS

Dos obreros muertos y otros dos heridos al volcar un camión en Nestar

ORBO

Sobre las siete y media de la tarde del pasado miércoles y en el kilómetro 6 de la carretera de Aguilar a Brañosera, en la curva denominada «Las Angosturas», del término municipal del pueblo de Nestar, se registró un desgraciado accidente, por vuelco del camión marca «Lafri», matrícula T. 4.904, propiedad de don Abrahán las Heras la Cal, vecino de Burgos y contratista de obras.

El mencionado camión circulaba con dirección a Aguilar, cargado de tierra para el recibo de la citada carretera, actualmente en reparación y era conducido por Angel Tapia Avendaño, de 23 años, soltero, natural de Padilla de Abajo (Burgos), y residente en dicha capital, acompañado en la cabina por su ayudante Inocencio Santamaría Aguayo, de 46 años, casado, natural y vecino de Sotillo de la Ribera (Burgos).

En el mismo vehículo, sobre la tierra de carga, iban los obreros Paulino Bartolomé García, de 41 años, casado, natural y vecino de Bernardos (Segovia), y Delfín Segovia Sánchez, de 20 años, soltero, de la misma naturaleza y vecindad que el anterior.

Aunque concretamente se ignoran las causas del accidente, se cree que fué debido a la excesiva velocidad con que tomó la curva ya mencionada, por lo que, al no poder el conductor dominar la dirección del camión, frenó intensa y repentinamente, lo que produjo el vuelco del vehículo, quedando éste con las ruedas hacia arriba sobre la carretera y sin que hubiera tropezado con obstáculo alguno.

A consecuencia del accidente resultaron muertos en el acto, con grandes magullamientos, el conductor Angel Tapia y su ayudante Inocencio Santamaría y heridos Paulino Bartolomé, que sufría fuertes contusiones en las regiones escapular izquierda y dorsal vertebral y una herida contusa en la región frontal, de pronóstico reservado y Delfín Sánchez, con diversas contusiones en distintas partes del cuerpo y heridas contusas de pronóstico leve, salvo complicaciones, en el dedo medio de la mano izquierda y en el pabellón de la oreja del mismo lado.

Al lugar del accidente acudió el Juzgado Comarcal de Aguilar de Campoo, que instruyó las necesarias diligencias ayudado por la Guardia Civil de este puesto, ordenándose seguidamente el levantamiento de los cadáveres de los dos obreros víctimas del suceso y su traslado al depósito del cementerio del pueblo de Nestar, para la práctica de la autopsia.

Los heridos fueron asistidos en cura de urgencia por el médico forense, doctor don Antonio Santos y trasladados después a Nestar, para ser atendidos con más detenimiento.

El ayudante del chófer, Inocencio Santamaría, muerto en el desgraciado accidente, era un humilde operario, padre de cinco hijos de corta edad, habiendo quedado su familia en situación extremadamente precaria.

El suceso ha causado honda impresión en los pueblos cercanos al lugar del accidente y el entierro de las víctimas constituyó una sentida manifestación de duelo, que fué presidida por las autoridades de Nestar y Aguilar de Campoo.

Guía MEDICA

ALFREDO PRIETO VIDAL
ENFERMEDADES NERVIOSAS Y MENTALES
Director del SANATORIO SAN LUIS
Ex Director del Instituto Psiquiátrico de San Boy (Barcelona)
CONSULTA DE 12 a 2 — CALLE BURGOS, 17-1º

FELIPE MARTIN R. ESCOBAR
Médico Electro-Radiólogo
TOMOGRAFIAS. — Radiografías seriadas. — Aparato portátil.
ULTRASONIDO. — Onda corta. — Corrientes
Consulta de 11 a 2 y 4 a 6. Plaza de León, 2. Teléfono, 1352

C. RODRIGUEZ PASCUAL
Director del Dispensaro Oficial Dermatológico y Antivenéreo (por oposición)
ENFERMEDADES DE LA PIEL
Ulceras de pierna - Varices - Hemorroides - Enfermedades ano-rectales
Consulta de doce a dos — V. Calderón, 7 — Teléfono, 2108

D. DACIO CRESPO H. DE MEDINA
JEFE DE LOS SERVICIOS DE CIRUGIA DEL HOSPITAL PROVINCIAL POR OPOSICION
Consulta de 12 a 2 y de 4 a 6
Teniente Velasco, 1 (detrás de la iglesia de San Lázaro).-Tel., 1450
Operaciones y urgencias: Clínica de San Bernabé.-Tel., 2100

E. ROBLES José Antonio, 47, 1.º (Salón) de once a una y media. Telf. 1418
ENFERMEDADES DE LA PIEL
Cáncer. Tumores. Ulceras. SIFILIS VENEREAS
ENFERMEDADES DE LAS VIAS URINARIAS Y GENITALES
Electroterapia. (Diatermia, onda corta, Electrocoagulación. Rayos U. Corrientes, etc.). Nieve carbónica. Análisis.

T. MIGUELEZ BUSTAMANTE
CIRUGIA GENERAL
Ex profesor A. de Patología Quirúrgica de la Facultad de Medicina de Valladolid. República Argentina, 12. Teléfono, 1941
(Frente al Instituto). De once a una

JULIO AGUADO MATORRAS
MEDICO EX-INTERNO DE LA STAEDTISCHE Frauenklinik de Bremerhaven (Alemania)
ENFERMEDADES Y CIRUGIA DE LA MUJER. PARTOS
Consulta, de once a una y de cuatro a seis. Mayor, 91, 1.º
Teléfonos: Consultorio: 29-34. Domicilio particular: 20-05
Operaciones y Urgencias: Sanatorio de San José (O. S. 18 de Julio). T.º 1540

J. GARCIA-PUENTE LLAMAS
Médico Ex-Interno de la Casa de Salud Valdecilla
Ex-Profesor A. de la Facultad de Salamanca
Corazón. — Medicina y Cirugía de Pulmón
Rayos X — Electrocardiógrafo
República Argentina, 4 — Consulta de 12 a 2 y de 4 a 8

PROF. DR. CESAR FERNANDEZ - RUIZ
Profesor de Ginecología de la Facultad de Medicina
Jefe de la Maternidad. — Maternólogo del Estado
CIRUGIA DE LA MUJER. — PARTOS
CONSULTA DIARIA, de 12 a 3 — Palencia
Mayor Principal, 33. Teléfono, 1533
Operaciones y partos: Clínica "San Bernabé"

CARLOS ORTEGA MATILLA
Director de LAS VILLAS
Nerviosos y mentales. Ambos sexos
Berruguete, 8, 2.º, izq. Teléfono, 2252

SAHAGUN
Medicina interna. Reumatismo. Corazón
Electrocardiografía. Rayos X
MAYOR, 107: DE DIEZ A DOS — TELEFONO, 1713

DOCTOR HERMAN BLANCO
SANATORIO QUIRURGICO — CIRUGIA GENERAL — RAYOS X
CONSULTA DIARIA, DE 11 A 1
Valentín Calderón, 12 — Teléfono, 2188

U. ROMAN BAQUERIN
Especialista del estómago intestinos e hígado
RAYOS X
Mayor, 28, izquierda

Dalmacio M. Valdivieso
MEDICO FORENSE
Garganta-Nariz-Oído
Consulta y operaciones: 12 a 2-4 a 6
Teniente Velasco, 4, 1.º

JOSE SANZ VINUESA
Profesor A. de la Facultad de Medicina de Valladolid. Interno por oposición
RIÑON Y VIAS GENITO-URINARIAS
Alonso Fernández de Madrid, 2, segundo, dcha. (Junto a Correos)

DR. BOZAL URZAY
Enfermedades del Aparato Respiratorio y Circulatorio
Rayos X. Electrocardiografía y Balistocardiografía
Ramírez, 4 — Teléfono, 1643
PALENCIA

A. BUJEDO VILLAGRA
Cirujano del Hospital Provincial por oposición
Estómago-Hígado-Intestinos
Avenida República Argentina, 4

V. ALONSO ROJO
CIRUGIA - PARTOS - MATRIZ
Plaza Abilio Calderón, 1, segundo

Dr. Joaquín D. Cascón
Medicina y Cirugía del aparato urinario y del genital masculino
Consulta de 11 a 1
República Argentina, núm. 4

MANUEL MELENDRO
Ex-interno por oposición
Geriatría — Medicina interna
RAYOS X
Consulta de 11 a 2
Estrada, 27, 2.º (Casa Bar Moreno)
Teléfono, 2956

JULIO PASTOR
Médico Electrorradiólogo
Rayos X. Onda Corta. Rayos ultravioleta. Corrientes farádicas y galvánicas. Electrocoagulación
Consulta de 11 a 12 y de 6 a 7
Felipe Prieto, 2, 1.º (junto a la Plaza de Toros). Teléfono, 1516

Manuel Junco Calderón
Especialista en garganta, nariz y oídos. Consulta de 11 a 1 y de 4 a 6
Marqués de Albaida, 1. Telf., 2094
Los jueves, en Cervera de Pisuerga y Alar del Rey

DR. J. MATEO ROMERO
Profesor A. de Clínica Médica de la Facultad de Medicina
Pulmón y Corazón — Rayos X
I. Martínez de Azcoitia, 3
Consulta de 12 a 2 y de 4 a 6

CESAR ROJO NOZAL
Médico Puericultor. Consulta de enfermedades de los niños
Laboratorio — Rayos X
CERVERA DE PISUERGA
En ALAR DEL REY, miércoles y sábados, de 12 a 1

P. ANDRES G. CUENA
Jefe del Servicio de Medicina Interna de los Establecimientos Provinciales de Beneficencia, por oposición
RAYOS X
Mayor, 10 y 12. De 11 a 2. Telf., 2480

JOSE L. DE GUZMAN
Consulta de 12'30 a 2
PARTOS Y CIRUGIA DE LA MUJER
R. Argentina, 4. Teléfono, 2068

Ventura Fernández
Diplomado por oposición
PULMON Y CORAZON
RAYOS X
Consulta diaria
MENENDEZ PELAYO, 28
Teléfono, 2533

AGUSTIN P. HIGELMO
CIRUJANO
Sanatorio "Jesús Nazareno" (Jardinillos), de 12 a 2 — Telf., 1802

S. PAJARES GARCIA
Médico Jefe de los Servicios Provinciales de Puericultura, por oposición
Consulta de Puericultura y RAYOS X
Enfermedades de los niños
Calvo Sotelo, (Jardinillos), 3, 1.º, dcha.
Horas: de 12 a 2 — Teléfono, 1650

ESCAPA LEAL
OTORRINO-LARINGOLOGO
Consulta y operaciones:
de 11 a 2 y de 4 a 6. Mayor, 238

ALBERTO CASAS
MEDICO - PUERICULTOR
Consulta de enfermedades de los niños
RAYOS X — LAMPARA CUARZO
Ramírez, 4. Consulta de 12 a 2

IRENEO FDEZ. VALDEOLMILLOS
Garganta, nariz y oídos
De la Casa Salud Valdecilla
Consulta y operaciones, de 11-1 y 4-6. Calle Burgos, 2

RAFAEL M. ALMEIDA
Médico-Jefe del Hospital Provincial, por oposición
RAYOS X
Horas de consulta: de 11 a 3
Mayor Pral., 254, 1.º, izda. T., 1562

ELADIO PEÑALBA DIEZ-QUIJADA
MEDICO BACTERIOLOGO MUNICIPAL
Análisis clínicos — V. Calderón, 12

A. SECO CARRANCIO
OCULISTA
Consulta y operaciones:
R. Argentina, 4. — Telf., 1568

HERNIADOS.

Confíenos la contención de su hernia y no le defraudaremos. Tenemos el aparato que Vd. necesita, por sus especiales e inimitables cualidades de comodidad, precisión y seguridad. Modelos exclusivos por presc. facult., apropiados para cada profesión. (C. S. núm. 29)

ESTOMAGO CAIDO: Levante su estómago con comodidad, usando el Elevador **TORRENT.**

VISITA en **Palencia**, en el domicilio del Dr. D. Ursicio Román Baquerín, calle Mayor, 28, únicamente el próximo **miércoles día 20** del corriente, bajo su prescripción. NOTA: En Santander el **martes día 19** en el domicilio del Médico D. Pedro Gago Lázaro, Cuesta del Hospital, 2, primero, derecha, esquina Becedo (Consultorio Trigueros).

SIN COMPROMISO VISITENOS ANTES DE COMPRAR:
CASA TORRENT, UNION, 13. — BARCELONA

San Martín de Frómista

(*Viene de la página anterior*)

trompas, que se contempla desde el interior.

Los capiteles, en numerosa colección asombran. Unos de hojas semibarbaros que traen a nuestra memoria los latino-bizantinos. Otros son de cesta, rodeados de entrelazos. Y otros de historias de monstruos, de purísimo románico.

Pasamos luego a Villalcázar de Sirga. La planta de su iglesia, joya y gloria histórico-monumental, es bastante extraña. Tanto que es poco usada, o nada, en la arquitectura española. Tiene planta de cruz latina, pero con la particularidad de que la del crucero se une a los ábsides.

Tras esta visita seguimos a Carrión, con su Santiago, y, luego, a Paredes de Nava, donde Santa Eulalia, San Juan y Santa María detendrán largo rato al turista aficionado que haga su colosal circuito monumental por tierras palentinas antes de regresar a la capital.

Palencia —dice con su inigualada autoridad el Marqués de Santa María del Villar—, tiene curiosos recorridos turísticos, especialmente en monumentos, a los que con pesar decimos que apenas llegó el turismo, como sucede a tantos otros de España; porque no se le llevó.

Hoy día que la bella capital castellana cuenta con inmejorables aposentos, creemos llegada la hora de que trazados unos bien estudiados circuitos se den a conocer a los viajeros estas magníficas rutas...

Alfredo R. ANTIGUEDAD

El lugar más bonito de la provincia: el alto del puerto de Piedrasluengas

(*Viene de la página anterior*)

muy frecuentado y cada vez más concurrido en verano y que en ella tienen cabida todos los deportes, desde la pesca y caza mayor hasta el montañismo, donde pueden hacerse grandes escaladas, y que en invierno puede practicarse el deporte de esquí, por la existencia de muy bellas pistas, susceptibles de mejorarse con muy poco esfuerzo e incluso con la instalación de un telesquí que pueda transformarlo en una verdadera estación invernal de deportes, se comprenderá que existen las suficientes razones para nuestra defensa, de que la construcción del proyectado Parador Nacional del Turismo, tiene en este punto todas las exigencias necesarias para su emplazamiento.

No desdeñamos, pues, todas las opiniones vertidas en relación con este asunto, pero creemos que llegado el momento de su realización, se tengan en cuenta y se estudien con detenimiento las razones que aducimos, en defensa de una zona y de un lugar, que por desgracia no es ni siquiera conocido en la magnitud que debiera de serlo, por nuestros propios paisanos.

VICTOR PEREZ

Deléitese con un buen libro

Pida las últimas novedades a
LIBRERIA
I. G. DIARIO - DIA
Mayor, 147 -- PALENCIA

¡REMOLACHERO!

TE CONVIENE SABER:

Que si no actúas rápidamente, la PULGUILLA devorará la siembra y tendrás que sembrar de nuevo.

Que esto se evita espolvoreando tus cultivos de remolacha con

OLORIN ESPOLVOREAR

Que es un producto barato y eficaz por lo que, por poco dinero, salvarás tu remolacha.

Que OLORIN ESPOLVOREAR, es un enérgico insecticida de la Serie H. C. H.

Que OLORIN ESPOLVOREAR, cuando más huele, mejor mata.

Solicita información a

SOCIEDAD ANONIMA DE ABONOS MEDEN

O'Donell, 7. MADRID Apartado, 995
Agencia, en Palencia, Lope de Vega, 22

BANCO CASTELLANO

Domicilio central: VALLADOLID
SUCURSALES EN PALENCIA, ZAMORA, SEGOVIA Y SANTANDER
FUNDADO EN 1900
CAPITAL: 25.000.000 DE PESETAS (completamente desembolsado)
RESERVAS EN 31 DE DICIEMBRE DE 1954: 22.560.934'77

CUENTAS CORRIENTES ..... (A diversos tipos de interés, según los plazos de disposición.
CAJA DE AHORROS ..... (Funcionando diariamente a las horas de oficina.
DEPOSITOS EN CUSTODIA ..... (De efectivo, valores, documentos y alhajas.

DESCUENTOS, NEGOCIACIONES, PRESTAMOS, CREDITOS, GIROS Y TODA CLASE DE OPERACIONES DE BANCA
OPERACIONES DEL SERVICIO NACIONAL DEL TRIGO

Panorama económico

Cansancio en la Bolsa.-Abundancia de lingote.-Los minerales uraníferos.-La industria del azulejo.-La construcción del oleoducto.-La campaña del vino

Madrid.—(Servicio especial de ARGOS. Prohibida la reproducción).—Como todos los años por esta época —la Semana Santa—, el mercado bursátil se muestra un tanto paralizado, con un notable apartamiento del dinero. Por otra parte, el factor cansancio, al que ya aludimos en anteriores crónicas, se deja sentir también en el ambiente, demostrando una vez más que los cambios llegaron en muchos casos demasiado arriba, y que el dinero no está dispuesto a pagar precios más altos por los valores.

En resumen, que la Bolsa se mostró sumamente fría, en vísperas de las fiestas y de las vacaciones de la Semana Sacra, y ello impide hacer previsiones sobre sus inmediatas oscilaciones. De todas formas, nuestra opinión es la de que el cansancio del numerario se seguirá experimentando en las jornadas venideras.

Hace ya varios meses que no existe escasez de lingote en España, y hasta ahora se puede decir que existe cierta abundancia. Ya se han realizado varias operaciones de importación, y se van a efectuar otras bastante importantes. A ello se debe el que numerosos «cupistas» de lingote no retiran ya sus cupos; así que se espera una total libertad en este importante suministro, tan necesario para nuestra industria.

Parece que se va a incrementar la búsqueda de minerales uraníferos en el territorio español, bajo la orientación del Comité de Energía Nuclear. Se espera la llegada de algunos aparatos localizadores, que facilitarán dicha prospección, que se llevará a cabo intensamente en diversas provincias españolas caracterizadas por la riqueza minera de sus sierras.

Ha causado sensación en los medios económicos e industriales nacionales el vivo y justo movimiento de protesta de los fabricantes de azulejos, al conocerse la noticia de que se preparaba la instalación, en Madrid, de una fábrica de pavimentos y revestimientos a base de loza esmaltada, que contaría con notable aportación extranjera. Efectivamente, el mercado nacional está superatendido, y en cuanto al extranjero, la alta calidad de nuestros azulejos está más que reconocida. Lo que precisa este sector de la industria nacional es una mayor facilidad en la importación de tintas y colorantes y no la creación de nuevas industrias, ya que con las actualmente existentes el mercado nacional está satisfactoriamente abastecido, y en cuanto al extranjero, no existe problema de mercado, sino de poder servir.

Recientemente se abrieron los pliegos para el concurso de construcción de la «pipe-line» —oleoducto Cádiz-Madrid-Zaragoza—. En cada oferta figuraban una Empresa Constructora española, con otra u otras norteamericanas, especializadas en la construcción de oleoductos, a fin de cumplir uno de los requisitos exigidos en las condiciones. Asimismo, en cada oferta había una partida en dólares y otra en pesetas. Sumadas ambas y reducidas a pesetas, la oferta más barata resultó ser la de «Agromán», cifrada en 206'8 millones de pesetas. Los contratistas principales se reservan el derecho de no adjudicar el trabajo a la oferta más barata, pero como hasta ahora no lo han hecho así, cabe pensar que la adjudicarán a «Agromán».

Los primeros datos que se conocen sobre las producciones agrícolas de la campaña de 1954, permiten estimar que ha continuado aumentando la superficie del viñedo —unas 28.000 hectáreas, lo que tiende a agravar la crisis vitivinícola. La producción de uva de mesa, ascendió a 2'3 millones de quintales métricos, o sea análoga a la de la campaña anterior, mientras que la del vino nuevo ascendió a 17'8 millones de hectólitros, contra 12 millones en la campaña de 1953.

JOSE LUIS BARCELO
(Dr. «honoris causa» en Ciencias Económicas, por Lima)

AGUA DE SOLARES
INCOMPARABLE AGUA NATURAL DE MESA
BALNEARIO DE SOLARES
De 1 Julio a 30 Septiembre
ESTOMAGO, INTESTINOS, SISTEMA NERVIOSO
Oficinas: REINA, 37. — Madrid

Durántez Padierna
MEDICO-DENTISTA
Martínez de Azcoitia, 1, primero
PALENCIA

DIETARIO

Sábado 16 de Abril de 1955

SANTORAL: Santos Toribio de Liébana, Fructuoso, Paterno, obispos, cfs.; Engracia, vg.; Lamberto, Calixto, Cayo, Cremencio, Carisio, Lupercio, Julia, Evencio, Apodemio, Optato y comps. mrs.; Benito José Labre, Joaquín, cfs.; Bernardita Soubirous, vg. (Misa: De este sábado. Color Blanco).

Sale el sol a las 5'35 horas y se pone a las 18'55 horas. Sale la luna a las 1'65 horas y se pone a las 12'23 horas. Luna nueva, el día 22.

REFRAN.—Abril frío, mucho pan y poco vino.

EL TIEMPO EN PALENCIA

Barómetro: A las 18 horas de ayer, 701'2; a las ocho horas de hoy, 700'0. — Temperaturas: Máxima de ayer, 24'6; mínima de hoy, 12'4.—Dirección del viento: A las 18 horas de ayer, NNW; a las ocho horas de hoy, NW. Humedad relativa media, 41 por 100.

EL TIEMPO EN ESPAÑA

Dice el Observatorio Meteorológico que, durante las últimas veinticuatro horas, el cielo de casi toda España ha estado total o parcialmente cubierto de nubes altas y medias. Por la noche, hubo algunas nubes bajas en el Duero y Galicia y llovió en Valladolid y litoral gallego.

Predice el servicio aumento de la nubosidad en el Noroeste, con aguaceros aislados; formación cumuliforme en las sierras del interior con algunos chubascos tormentosos en los sistemas Ibérico y Central, montes de León y, con menor probabilidad, en la desembocadura del Ebro.

Lérida registró la máxima temperatura de España, con 30 grados y Cuenca, la mínima, con 6. En Madrid: Máxima de ayer, a las quince horas, 25,6 grados y mínima de hoy, 10,3 grados, a las seis horas.

TODA CLASE DE OBJETOS DE ESCRITORIO, EN I. G. DIARIO-DIA

EFEMERIDES. — 1761: Nace en Astudillo don Juan de Cavia y González, obispo de Osuma.—1581: Proclamación de Felipe II como rey de Portugal. — 1788: Muere Buffon. — 1828: Muere Goya. — 1844: Nace Anatole France.—1879: Muere Bernadette de Lourdes.—1917: Ofensiva francesa del Camino de las Damas.

Carlos Iliera Paisán
Del Instituto Médico de especialidades de Basurto
Diplomado en pulmón y corazón
RAYOS X
ELECTROCARDIOGRAFO
Valentín Calderón, 10, 2.º. Telf. 2586
Consulta de 11 a 2 y de 4 a 8

SANTIAGO MORO
MEDICO - PUERICULTOR
Médico ex interno de la Casa Salud Valdecilla
ESPECIALISTA EN NIÑOS
RAYOS X
Consulta de 11 a 2 y de 4 a 8
Mayor Pral., 116, 2.º Telf., 1461

LOS TOROS

La novillada del domingo

Una animación sin precedentes

Estos días ha habido en la taquilla de los toros, una animación extraordinaria. El jueves se despacharon las localidades abonadas a los poseedores del carnet de reserva que, por cierto, ha tenido la mejor aceptación. Puede decirse que se ha recogido, con muy pocas excepciones, todas las localidades comprometidas. Virtualmente ya se han agotado las gradas de sol y el tendido del 7.

La animación ha continuado hoy durante todo el día. Se está despachando mucho papel a ritmo acelerado. Estó prueba la expectación que ha despertado la gran novillada del domingo, un aperitivo de gran categoría, que sirve de prólogo a los grandes festejos de Feria. Y es que nuestra plaza ha recuperado el rango que tuvo en el pasado siglo, cuando era la primera de la región por el número y la calidad de los espectáculos que en ella se celebraban.

El cartel de la novillada bien justifica la expectación. No es necesaria la propaganda porque, dicho sea en honor de la verdad, la combinación de novilleros no puede ser superada. Rafael Mariscal, Paquito Corpas y nuestro paisano Marcos de Celis, son tres indiscutibles «ases» de la novillería, la flor y nata del escalafón y próximos «doctores en Tauromaquia».

Ayer llegaron los novillos que proceden de la ganadería de la señorita María Cruz Gomeodio, antes Tovar, del campo de Madrid.

Esta tarde los hemos visto en los corrales de la Plaza y nos han causado una impresión excelente. Es una novillada gorda, bien presentada y con buenas defensas. Sobresalen uno colorado y otro negro lucero, que son dos soberbios ejemplares de lidia. Si la fachada responde a lo que llevan dentro no hay duda de que podremos divertirnos.

La Empresa, a fin de que todos los aficionados puedan admirar las magníficas láminas de estos novillos los exhibirá esta tarde, a las siete, a cuantos quieran acudir a la Plaza.

Si el tiempo acompaña, no se necesita ser profeta para augurar una gran entrada. Los precios, teniendo en cuenta la categoría del festejo, el limitado aforo de la Plaza y lo que se paga en otras poblaciones, son bastante arreglados. Puede, incluso, agotarse el papel.—*Alamares.*

DEBUT DE JOSE LUIS SERRANO EN MADRID

Este valiente novillero el cual es apoderado por José Díaz «Torerito», nos comunica que el domingo 17 hará su debut en Vista Alegre (Madrid), alternando con los hermanos González Garzón, en la lidia de seis novillos de Quintana Hermanos. Próximamente lo hará el palentino Abel Gómez, pues así se lo ha prometido don Domingo Dominguín, empresario del coso carabanchelero.

Gelabert ganó la primera etapa del Gran Premio de Eibar

Eibar, 14.—Se disputó ayer la primera etapa del IV Gran Premio Bicicleta Eibarresa, con un total de 250 kilómetros.

Tomaron la salida 60 corredores. El puerto de Descarga, de 485 metros, puntuable para el premio de la Montaña, fué coronado en primer lugar por Marigil, seguido de Gelabert y Bahamontes. El de Azpiroz, segundo puntuable, de 630 metros, fué coronado por Gelabert, seguido de Marigil y Manolo Rodríguez.

Venció en la prueba, al sprint, Antonio Gelabert, en 7 horas, 23 minutos, 51 segundos, seguido de Galdeano, Marigil y Moreno, todos en el mismo tiempo. A continuación, en 7-27-2, entraron Iturat, Botella, Escolano y Loroño y ex aequo, en el mismo tiempo, Emilio Rodríguez, Manolo Rodríguez, Gómez del Moral, Bernardo Ruiz, Poblet, Massip, Mateo y Bayens.—Alfil.

LA VUELTA CICLISTA A MARRUECOS

Safi, 14.—Se ha disputado hoy la primera etapa de la Vuelta Ciclista a Marruecos, con el recorrido Mazagan-Safi, que representa 177 kilómetros. Ha triunfado el belga Olivier, conforme a la siguiente clasificación:

1.—Valere Olivier (Bélgica), 4 horas, 11 minutos, 45 segundos.
2.—De Gravelyn (Bélgica), mismo tiempo.
3.—Georges Meunier (Francia), mismo tiempo.
4.—Dacquay (Francia), mismo tiempo.
5. — Ugo Anzile (Italia), mismo tiempo.
6.—François Mahe (Francia), mismo tiempo.
7.—Bulter (Francia, 4 horas, 11 minutos, 48 segundos.
8.—Soler (Africa del Norte), 4 horas, 11 minutos, 52 segundos.
9.—Mallejac (Francia), 4-12-32.
10.—Chupin (Francia), 4-12-32.

A sólo 10 kilómetros de la salida, un grupo de corredores, entre los que figuraba la mayoría de los favoritos, realizaron una escapada con éxito. Los 14 hombres, encabezados por Olivier, lograron darles alcance a 20 kilómetros de la meta. Olivier demostró ser el mejor sprinter.

En esta vuelta no corren ciclistas españoles.—Alfil.

TEATRO ARGENTINO
Instalado en la Avenida Manuel Rivera
¡GRAN ACONTECIMIENTO ARTISTICO! ¡LA MARAVILLA TEATRAL!
POKER DE ASES
A TODO COLOR
20 ATRACIONES, 20
ARTE, LUJO, SIMPATIA, DINAMISMO
DEBUT EL DOMINGO 17

DEPORTES

La jornada de fútbol del domingo

La Ponferradina en La Balastera contra el Castilla, y el Atlético se desplazará a Béjar

El próximo domingo se jugarán los siguientes partidos oficiales de Fúbolt:

FASE DE ASCENSO A SEGUNDA DIVISION

Arsenal-Indauchu
Europa-Torrelavega
Salamanca-Burgos
Pontevedra-Langreano

FASE DE PERMANENCIA EN TERCERA DIVISION

Grupo 15:

Júpiter Leonés-Salesianos
CASTILLA-Ponferradina
Béjar-AT. PALENCIA
Juventud-Avila
G. Segoviana-At. Zamora

Terminada la Liga en Primera y Segunda División, y en compás de espera —sólo una jornada— para que den comienzo los partidos de promoción y Copa, esta jornada tiene, por ello, sólo relativa importancia.

En La Balastera actuará la Deportiva Ponferradina, situada en segundo lugar del Grupo, pero que dada su seguridad de permanecer en Tercera División para la temporada próxima, cuando actúa fuera de su campo, baja mucho de su potencialidad. Frente a este equipo, el Castilla intentará puntuar y es casi seguro que lo consiga.

Por su parte, el Atlético de Palencia se desplaza a Béjar, donde los propietarios del campo, con su entusiasmo, y lo que para ellos supone el no perder más puntos en casa, le presentará la batalla con grandes esfuerzos, lo que supondrá, para el diezmado equipo morado, una fuerte desventaja, que no nos deja mucho hueco a las esperanzas de que los palentinos puntúen. Pero, procurarán, eso sí, mostrar que por algo el Atlético ha realizado tan buena campaña.

Partido fácil para los leoneses el que se jugará en la vecina ciudad—entusiasmada ahora con el ascenso a Primera de la Cultural—y encuentros muy reñidos, sobre el papel, en Burgos y en Segovia.

El partido S. D. Unión Castilla - Ponferradina se celebrará en el mediodía del domingo

Será entregado a Marcos de Celis un pergamino de socio de honor del Club local

El domingo, a las doce de la mañana, para no coincidir con la magnífica novillada que se celebrará por la tarde, tendrá lugar en el Campo Municipal de «La Balastera», el partido de fútbol entre el conjunto local «S. D. U. Castilla» y la S. D. Ponferradina.

Promete ser interesante este partido, pues ambos conjuntos, a juzgar por sus últimas actuaciones, tienen la potencialidad suficiente para competir de igual a igual, y depararnos, por ello, un partido de gran vistosidad y relieve.

La Ponferradina, vendrá dispuesta a mantenerse en ese privilegiado segundo puesto que actualmente ocupa en la clasificación; y el Castilla, también saldrá al campo a dar la justa réplica a los bercianos, y, de paso, a no dejar que los dos puntos en litigio se marchen de nuestros lares, con lo que su posición también se mejoraría. De ahí, el interés que ha despertado este encuentro en los medios deportivos locales.

La directiva del «S. D. U. Castilla», persuadida de la importancia del encuentro, ha convocado para el domingo a los siguientes jugadores: Isidro, Boni, Mauro, Medina, López, Luciano, Montoya, Paco, Ribón, Lolo, Chelo, Ereño, Venancio, Franco y Zubieta.

De ellos saldrá el once representativo.

En este partido se hará entrega al gran novillero palentino Marcos de Celis de un artístico pergamino, en el que se nombra a nuestro popular torero socio de honor de la «S. D. U. Castilla». Dicho pergamino le será entregado por señoritas de la «Sociedad D. U. Castilla», que actuarán de madrinas en este acto.

Marcos de Celis será invitado a hacer el saque de honor de este interesante partido, que, se repite, empezará a las doce de la mañana del domingo.

Dimite la Directiva del Español

En León van a comenzar a construir el nuevo campo de deportes

Barcelona, 14. — En reunión celebrada por la directiva en pleno del Real Club Deportivo Español, dimitieron todos sus componentes, que pusieron sus cargos a disposición de la presidencia.

Al finalizar la reunión, se dió a la publicidad la siguiente nota:

«Reunida en pleno la junta directiva del Real Club Deportivo Español, ha acordado ofrecer al presidente la dimisión colectiva a fin de que pueda proceder libremente a una reorganización de la misma. El presidente ha aceptado la renuncia de todos los señores directivos y procederá a la reorganización indicada».

Terminada la reunión, el presidente, don Francisco Sáenz, se entrevistó con el de la Federación Catalana, don Agustín Pujol.

En relación con este asunto, se asegura que existe el propósito de conseguir entre veinte socios del Club la suma de cuatro millones de pesetas, para amortizar la deuda del mismo con don Genaro de la Riva, antiguo propietario del terreno de Sarriá; proponer a don Juan Antonio Samaranch, como vicesecretario, para que se ponga al frente de la directiva y que solucione el mal momento porque atraviesa el club, y entrar en negociaciones con Berkessy, para que se haga cargo, como entrenador, del equipo.

Ninguno de estos rumores ha sido confirmado oficialmente, así como tampoco el de que va a ser eliminado del equipo el interior Marcet, por su mala actuación en Málaga.—Alfil.

EN LEON VAN A COMENZAR EL NUEVO CAMPO

León, 15. — Continúa el entusiasmo por haber alcanzado la Cultural Leonesa el ascenso automático a la Primera División y los comentarios de la Prensa, aprecian la labor perseverante de las autoridades locales y especialmente del gobernador civil señor Barquero, entusiasta protector del deporte.

El Ayuntamiento ha adquirido una finca de 28.000 metros cuadrados en uno de los mejores lugares de las afueras de la ciudad, en las que han comenzado los trabajos preliminares para la instalación del nuevo campo de fútbol, el que se quiere esté terminado para la próxima temporada.—Alfil.

NUEVO GUARDAMETA DEL VALENCIA

Valencia, 15. — Ha firmado por el Valencia el guardameta Florentino López, jugador español que hasta ahora venía actuando en el equipo «Irapuato», de Méjico, y que se trasladó a España para cumplir el servicio militar, ya que ha nacido en nuestro país, trasladándose posteriormente con su familia a Méjico.

Florentino López vino hace unos meses a Valencia y durante este tiempo a estado sometido a pruebas por el equipo titular en distintos partidos amistosos.

Al parecer, han satisfecho sus actuaciones y el Valencia ha contratado al jugador por un período de tres años, previo acuerdo con su equipo, al que el Valencia ha tenido que indemnizar para que le diera la carta de libertad.

Florentino López tiene 20 años de edad y en los partidos que ha actuado, especialmente en los últimos, ha producido buena impresión.—Alfil.

✝

EL JOVEN

Luis-Antonio Romay Toribio

Falleció en Palencia
EL DIA 15 DE ABRIL DE 1955
A los 18 años de edad
Después de recibir los Auxilios Espirituales

— D. E. P. —

Sus desconsolados padres Evaristo y Basilisa; hermanos Julián y Jesús; tíos, primos y demás familia,

Suplican a sus amistades una oración por el eterno descanso de su alma.

Vigilia y conducción del cadáver: Mañana, día 16, a las cuatro y media de la tarde.
Misa de funeral: El lunes, a las ocho de la mañana.
Misa de familia: El martes, a las ocho.
Casa mortuoria: Carretera del Monte (Puente Las Arcas).
Iglesia Parroquial: Allende el Río.

Se rumorea que habrá tres grupos en Segunda División

Para la próxima temporada

En la sección deportiva de nuestro colega «El Alcázar», de Madrid, leemos el siguiente suelto, que, dadas las buenas fuentes directas en las que el periódico citado se alimenta, tiene visos de ser una realidad:

«Un rumor—lo recogimos durante el banquete a los campeones—que toma cuerpo y que parece que tiene valiosos defensores incluso en la misma Federación Española, es el aumento a tres grupos de los equipos de la Segunda División, estructurándose la misma en un reajuste que comprendería al Norte, al Sur y sector catalán. Con ello se pretende, según se dice, abaratar la terrible carga de los desplazamientos, insoportables actualmente para muchos de los Clubs obligados a ese ineludible gasto. La nueva geografía futbolística que se pretende crear para los Clubs modestos, tiene aparte, otra consideración a la que también se le busca la correspondiente fórmula: que los Clubs de Segunda División no queden en vacaciones forzosas, como ahora sucede al dar fin la Liga».

Eligieron la libertad los cinco jugadores juveniles yugoeslavos

Han pedido derecho de asilo al Gobierno francés

Niza, 14. — Cinco jugadores de fútbol yugoeslavos han pedido asilo político al Gobierno francés, desdepués de perder el tren que se dirigía a Yugoeslavia.

Los jugadores han dicho que se les ocurrió la idea de escaparse el año pasado, cuando el equipo juvenil B. S. K., jugó en Suiza y Alemania.

El resto del equipo regresó a Belgrado.—Alfil.

Los Cuerpos de Estadística e Instituto Geográfico

Celebran la festividad de su santo Patrón, San Isidoro

Como en años anteriores, los Cuerpos de Estadística e Instituto Geográfico y Catastral, han celebrado la festividad de su patrón «San Isidoro, Arzobispo de Sevilla», el pasado día 13, ya que no pudo celebrarse en su día, por caer en Semana Santa.

A las once se reunieron en la capilla de La Soledad, cedida amablemente por su Cofradía, en la que el R. P. Serrano, Superior de los Padres Jesuítas de esta capital, dirigió una magnífica alocución a los Topógrafos, Delineantes y miembros del Cuerpo Nacional de Estadística y, en soberbia visión retrospectiva, explicó la excelsa vida del gran español que sucedió a su hermano San Leandro en la silla episcopal de Sevilla; sabio cien por cien, a quien el Papa San Gregorio Magno llamó «Otro Salomón»; intelectual profundísimo que impulsó y presidió el Cuarto Concilio de Toledo y el Segundo Hispalense; versadísimo en las ciencias geográficas; fundador de numerosos colegios, y al que la Ciencia debe muchísimos y valiosos tesoros en libros; venerado por Reyes y Prelados; gran predicador; padre del pueblo; consuelo de los afligidos y martillo de herejes.

A continuación, un Topógrafo leyó el «Acto de consagración de los dos Cuerpos», a su santo patrono.

Terminada la Misa, la numerosa concurrencia se dirigió a las oficinas del «Catastro Parcelario», donde fué obsequiada con un espléndido «lunch».

"PENSAR EN EL CANCER NO ES TEMERLE, SINO DETENERLE". Asociación Española contra el Cáncer.

Lectura comentada de poesías por Félix Ros

El acto se celebrará mañana sábado a las ocho de la noche en la Escuela Hogar de la S. F.

Don Félix Ros, abogado y catedrático de Literatura, ameno novelista, excelente comediógrafo y notable poeta, se encuentra desde anoche en nuestra capital.

Esta tarde asistirá al estreno en España de la comedia de Ferdinand, «La tercera mujer», adaptación suya al castellano, y ha anunciado su disertación, mañana sábado, en la Escuela Hogar de la Sección Femenina (Becerro de Bengoa, 3 y 5).

Félix Ros hará mañana, a las ocho de la tarde, en la Escuela Hogar, una lectura comentada de algunas poesías suyas publicadas en los últimos libros editados y de otras aún inéditas.

El acto, patrocinado por el Grupo de Poesía del Círculo Cultural del Movimiento, será público y a él quedan especialmente invitados cuantos sientan interés por la poesía.

La personalidad literaria de Ros, su fácil y documentada exposición, permiten asegurar un gran éxito a este acto cultural que, repetimos, se celebrará a las ocho de la tarde de mañana sábado, en la Escuela Hogar de la Sección Femenina, sita en la calle de Becerro de Bengoa, 3 y 5 (en el edificio del Banco de Bilbao).

LA BOLSA AL DIA

BOLSA DE MADRID

Madrid, 15.—Termina la semana con una sesión tranquila de operaciones, en la que han destacado los comienzos de las suscripciones de ampliación de capital de Unión Eléctrica Madrileña y Construcción. Las acciones de la primera, que estaban a 157.50 y tienen derecho a suscribir dos acciones nuevas por cada cinco antiguas. Han quedado a 144 y los derechos, que comenzaron pagándose a 60 pesetas, terminaron a 58. Las acciones de Constructora Naval, que estaban a 240 en las ordinarias y 236 en las preferentes y dan derecho a una nueva por cada dos, han quedado a 201, mientras que los cupones se han pagado a 188 pesetas; en los demás corros las diferencias fueron escasas, casi siempre de uno y dos enteros, destacando en alza, como máxima, la de cuatro enteros en Urbacesa y en baja, cuatro en Campsa y cinco en Rústicas. Al cierre el mercado se mostraba firme.

BOLSA DE BILBAO

Bilbao, 15. — En Bancos, cierra la semana con ganancia de cinco duros en Bilbao y Vizcaya y de dos en Central. España, que no se cotizaba desde el 24 de Marzo, cede ocho duros. En Eléctricas, vuelve a haber flojedad, después de la ligera alza de estos días. En Metalúrgicas, Hornos sube duro y medio, Auxiliar ocho y Felguera pierde uno. — Cifra.

BOLSA DE BARCELONA

Barcelona, 15. — En la sesión de Bolsa de hoy se han mantenido los cambios, aunque las operaciones no han tenido los aumentos esperados anteriormente. Unicamente fueron solicitados y ganaron de ocho a diez enteros los cementos Asland y las minas del Rif. Los demás valores locales y las aguas de Barcelona, que estuvieron tan solicitadas estos últimos días, se mantuvieron en un terreno de expectación.

En Obligaciones industriales, Fondos Públicos y Valores del Estado, negocio reducido por repetición de las cotizaciones.—Efe.

BANCO DE SANTANDER
Fundado en 1857
Banca - Cambio - Bolsa
Caja de Ahorros
Mayor Pral., 70. PALENCIA

Donativos en ayuda a la Cofradía de Nuestro Padre Nazareno

TERCERA LISTA

Doña Balbina Mozo, 25 pesetas; doña Generosa Yubero Prieto, 25; doña Emilia Gutiérrez, 25; doña Luisa Cardenal, 25; doña Julia Cosío, 200; doña María Luz Martínez, 50; doña Eusebia Domínguez Diez, 10; doña Teresa San Millán, 5; doña Heliodora Pajares, 25; doña Manuela Fernández, 5; doña María Luisa Doncel Palomo, 25; doña Mercedes López Conde, 25; doña Juliana Martínez, 25; doña Luisa Sánchez, 15; doña Petra Zarzosa Castrillejo, 25; doña Carmen Seneque Elvira, 25; doña Emilia Ruiz Bonilla, 15; doña Venancia González, 50; doña Pilar Zarzosa Hermoso, 25; doña Clotilde Touchard, 50; doña Marina López Julián, 25; doña Antonia Rocarol Vilamala, 100; doña Justa Diez Hernández, 25; doña María Rosa Paredes, 75; doña Caridad Fernández, 25; doña Natividad López Doncel, 25; doña Mariana García Fernández, 25; doña Agustina Sánchez Pérez, 50; doña María Concepción Alvarez París, 25; doña María de los Angeles Alvarez, 25; doña Purificación Ibáñez, 10; doña Timotea Cuesta, 25; doña Jesusa Herrero, 5; doña Nicolasa Alberdi Germandía, 25; doña Carmen Blanco de la Sota, 25; doña Blanca Rosa Torres Lara, 15; doña María del Carmen García Cuena, 100; doña María del Carmen Andrés Cuena, 100; doña Erenia Aragón Gonzalo, 50; doña Fermina Prieto Baraja, 15; doña Alfonsa Garrido Sahagún, 5; doña Elvira Pérez Nanclares, 5; Una devota, 5 pesetas; Devotos anónimos, 42; doña Esther Bravo, 50; doña Amelia Herrero, 1.000; doña Felisa Merlo, 50; doña Julita Pastor, 10; doña Evelia Martínez, 25; doña Felisa Hoyos, 50; doña Julita Castrillo, 25; doña María del Carmen Rodríguez, 50; Una devota, 1; doña Jacinta Cuesta, 5; doña Cipriana Mansilla, 5; doña Flovilda Sánchez, 5; doña Alejandra Blázquez 50; doña Gertrudis Curieses Urbón, 100; Una Hermana de Jesús, 50; doña Consuelo Medina Cuesta, 25; doña Petra Miguel, 25; doña Petra Ceinos, 5; doña Mauricia Castrillejo, 25; doña Pilar Méndez, 25; doña Lucila Vega, 5; doña Victoriana Rivas, 10; doña Luisa A. Martínez Diego, 25; doña Nieves Gutiérrez, 50; doña Vicenta Gutiérrez Fuentes, 5; doña Remedios Cayón, 50; doña Esther Martínez, 25; doña Carmen Rodríguez de Gallardo, 500; doña Petra Zarzosa, viuda de Ibáñez, 100 y doña Joaquina Sardón Ruiz, 100 pesetas.

SEGUROS
INCENDIOS
VIDA
ACCIDENTES
AHORRO Y PREVISION
COSECHAS
GANADOS
EDUARDO CALDERON MARTINEZ
DE AZCOITIA
Palencia

MATERIAL DE OFICINA, ESCRIBANIAS DE LUJO, ARTISTICOS MODELOS, EN I. G. DIARIO-DIA

Rincón ameno

TURISTA

Un norteamericano está en Roma por primera vez y trae una lista de los principales monumentos que debe visitar. Antes de salir, pregunta en el hotel:

—¿Donde está la Basílica de San Pedro?

—En la Plaza de San Pedro.

—Bien; pero, ¿en que número?

LAGRIMAS DE TORO

Todas las corridas no tienen el mismo desarrollo. En algunas se cambia el «argumento», como en la que acaba de celebrarse recientemente en Méjico. Después de brillantes tercios de capa y banderillas, Lorenzo Garza, se dirigió hacia el bicho estoque en mano. De pronto, el diestro abandonó la cara del toro y, espada en alto, se lanzó contra un espectador. Había entre ellos una vieja querella, por culpa de una mujer, y el resentimiento de Garza no encontró ocasión de venganza. Ahora era el momento.

La policía intervino, los espectadores tomaron parte en el suceso, el toro comenzó a dar carreras por el ruedo, y pronto se armó un tumulto de tal naturaleza que hubo necesidad de que la policía enviara refuerzos y lanzara gases lacrimogenos.

Un cuarto de hora después, no sólo lloraban todos los espectadores, sino que pudo verse un espectaculo poco frecuente. El toro arrojaba abundantes lágrimas al paso del torero vengador, arrastrado fuera de la plaza por cuatro guardias.

He aquí todo un argumento para el cine.

LOGICA

—Yo encuentro la casa muy pequeña.

—Sí; pero tenga en cuenta que sólo tiene dos años.

ADIVINANZA

Número 662:
Uno larguito,
dos más bajitos,
otro chico y flaco,
y otro gordonazo.

Sol. a la Adivinanza número 661:
EL BUEY

CUCIGRAMA

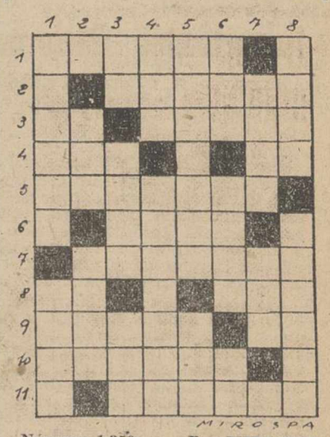

MIROSPA

Número 1.350 Por MIROSPA

Horizontales: 1: Hueso largo y delgado de la pierna. 2: Mazorcas tiernas de maiz. 3: Simbolo del sodio. Procede. 4: (al revés) Composición poética. Existe. 5: Espadachines y pendencieros. 6: Hablar con Dios. 7: Cierto aguardiente. 8: Voz de mando. Dícese del hilo cuyas hebras están poco torcidas. 9: Nombre de varón. Preposición. 10: (al revés) Manchala. 11: Señalará.

Verticales: 1: Estado republicano de la América Central. Valle pirenaico. 2: Rio de Italia. Gran lago salado del Turquestán. 3: Nota. Nombre de varios emperadores de Alemania. Isla británica del mar de Irlanda. 4: Interjección. Rio de Venezuela. 5: Listas de nombres. (al revés) Apócope. 6: Letra griega. Novillo. Simbolo del químico. 7: Plural de letra. Plural de letra. 8: Demostrativo (plural). Rio de Méjico.

Sol. al Crucigrama número 1.349:

Horizontales: 1: Cráter. 2: Romero. 3: Ra. Satán. 4: Uro. No. 5: Sátrapa. 6: aerA. 7: Ansares. 8: Ar. Oli. 9: Rosal. El. 10: Acaros. 11: Pasear.

Verticales: 1: Caruso. Arán. 2: Ara. ároC. 3: Ar. otaN. saP. 4: Tos. Resfará. 5: Emanará. Los. 6: reT. Paro. Se. 7: Rana. Ele. 8: Cono. Asilar.

anuncios por palabras

SEMBRADORA de remolacha de 1, 2 y 3 surcos. Arrobaderas. Picadoras de remolacha. Desgranadoras de maíz. Almacenes Hijo de Feliciano Ortega.

LAVADORAS, termos eléctricos, dos en uno. Pastor.

ARTICULOS para regalos prácticos, ventas al contado y a plazos. Pastor.

PLACAS uralita para tejados, tuberías, accesorios, azulejos, etc. Uralita. Agencia Oficial, José Antonio, 43. Teléfono, 1455. Palencia.

CALEFACCIONES Arias. Cuartos de baño. Menéndez Pelayo, 7. Teléfonos, 2647 y 1829.

COCINAS económicas con encimera pulida, precios de fábrica. Véalas en Maquinaria Urbón. Palencia.

VENDO 4 vacas recién paridas; motor 2 caballos, petróleo, gasolina, Lister; simiente alfalfa de secano. Mario Rodríguez, Cevico de la Torre.

VENDO 20 ovejas emparejadas. José Marcos. Bustillo del Páramo.

PRIMERAS Comuniones. Libros, rosarios, cruces, recordatorios. Los mejores precios. Librería Papelería Colón. Colón, 34.

ATENCION: Vendo 25 máquinas segar, reconstruídas. Fructuoso Maté. Torquemada.

MOTOR gasolina, regar. «Motorreps», tres caballos, completo, tres campañas uso, por no necesitar, vendo. Marciano García. Villanueva del Río.

ARRIENDO obrada y media de alfalfa, plena producción. Informes, Juan Pérez. Santana, 33.

VENDO torno, taladradora, motor eléctrico y herramientas diversas. Felipe Merino. Paredes de Nava.

VENDO 80 corderos y dos terneras para el pasto. Palacios del Alcor. Crisanto.

MOTORES para trilladoras, ensacadoras y aventadoras, eléctricos y a gasolina, de toda garantía. Facilidades de pago. Almacenes de Maquina-

SEMBRADORAS tipo «Hossier», de botas y ballestas, gradas, bisurcos tipo «Oliver» y «Rud-Sack», trisurcos, cuatrisurcos, arados fijos y giratorios y repuestos en general. Tejeda y Díaz, S. L. Palencia.

EN LEON, vendo trilladora y motor «Diesel», 25 H. P. Tratar, con Isidoro Bartolomé. Luzarra, 15. Bilbao.

VENDO piedra abundante, por derribo edificaciones. Gregorio Martín. Villalaco.

BICICLETA con motor, de absoluta garantía, vendo. Víctor García. Mayor, 166. Palencia.

CASA, vendo, dos plantas, amplio corral, piso libre. General Mola, 2.

VENDO 70 ovejas pariendo. Borras y sobreborras. José Luis Pérez. Carrión.

VENDO casa, llave en mano Barrio Depósitos. Tratar, Juan López.

VENDO un caballo de 5 años, 7 dedos; un carro a medio uso, para una caballería o dos caballerías. Villatoquite. Timoteo López.

SE ARRIENDAN o venden gallineros con casas, grandes facilidades de pago. General Mola, 146, segundo, izquierda.

VENDO casa, piso libre, sitio céntrico. General Mola, 146, segundo, izquierda.

LABRADORES: Patatas y cebada, compra Benigno Martín. Avenida Manuel Rivera, 5. Almacén. Teléfono, 3718.

TRACTORES «Deutz», Diesel, de quince a sesenta caballos; remolques, arados, cultivadores y gradas para tractor. Solicite catálogos y precios, en Almacenes Pinacho.

BAR CANTABRICO. Selecto marisco todos los días. Servicio a domicilio. Teléfono, 3201.

VENDO 54 ovejas, 24 de leche, 20 emparejadas, 10 cancinas. Abia de las Torres. Leandro Plaza.

SE VENDEN 20 ovejas emparejadas. Anastasio Ibáñez. Villalafuente.

SE VENDE máquina "Lanofix", en buen estado. Razón, Avenida República Argentina, 5, segundo, derecha.

ATENCION: Casa Antón. Contratistas, redondos de todas clases, precios afinados. Ojo, carreteros. Ejes, bujes, garroteras a precios oficiales.

CASA nueva, se vende, sin intermediarios. Piso libre y local de negocio. Para tratar, con el testamentario señor Santos Pastor. Mayor, 32. Horas de una a dos y de siete a ocho de la tarde.

TRANSPORTES económicos, de dos a cuatro y media toneladas. Avisos: Teléfono, 2943 y calle Mayor, 4, 1.º, izquierda.

VENDO cepilladora combinada. Plaza Santa Marina. Carbonería.

AUTOMOVILES «Opel», 9 caballos, frenos hidráulicos, perfectas condiciones. Furgoneta Rubia metálica, «Fiat», Puertas. Teniente Velasco.

SE VENDEN 2 máquinas segadoras marca «Ajuria», en perfecto estado de funcionamiento y dos básculas de 1.000 y 250 kg. fuerza. Martín Calleja. Herrería Pedro Santos.

AZULEJOS. Mosaicos «La Hortensia». Avenida Manuel Rivera, 26-28. Francisco Madrigal Martínez.

NEUMATICOS, correas de ventilador, correas trapezoidales. Navamuel. Casada del Alisal, E. Teléfono 1937.

TRANSPORTISTAS. Labradores: Navamuel vende el remolque mejor construído y más barato.

GUADAÑAS, horcas, cadena, cubos, azadas, cubiertos. Precios de Fábrica. Ferretería García. Mayor Principal, 192.

ARRIENDO alfalfa temporada, distintos sectores, 4.500, 5.000 y 5.500. Anastasio Calderón. José Antonio, 47, tercero.

MUEBLES. Ferretería. Artículos regalo, máquinas coser «Alfa», al lado de la estación. Florencio Alonso. Osorno.

PRECISASE o necesitase oficial de peluquería. Informes, Gregorio Cordovilla. Candás (Gijón).

EN EL TRAYECTO Aguilar, Olleros, Mave Estación, se perdió saco lona conteniendo género tapetes billar. Informes a Gabino Salazar. Vallejo de Orbó (Palencia).

SE VENDE un calero en Salinas de Pisuerga por no poderlo atender, buena clientela y con facilidades de pago. Para tratar, con Severino Olea. Cartero de Quintanaluengos.

MOSAICOS hidráulicos, últimos modelos. Materiales de construcción «La Primitiva». Osorno (Palencia).

AGUJAS máquina punto, todos los tipos. Deseamos Agentes regionales. Maite. Santander.

SE VENDE vestido Comunión, niña, nuevo. Churrería Jardinillos.

SE VENDEN 85 ovejas y 55 corderas. Alberto Vargas. Autillo de Campos.

SE VENDEN 3 vacas, una novilla primer parto, cumple este mes. Teodosio Maraña. Frechilla.

TRASPASO acreditada industria ebanistería, en lo más céntrico de Palencia. Informes: Gestoría Zurita. V. Calderón, 16.

POR NO PODERLO atender, se traspasa bar. Informes, en esta Administración.

VENDO Rubia furgoneta, pequeña, 20.000 pesetas, para toda prueba. Gráficas Vázquez. V. Calderón, 37.

SE VENDE carro de vacas, seminuevo. Porfirio Gordo. Villambrán de Cea.

VENTA directa de fábrica, sin intermediarios. Muebles Sáiz Pardo. Torrelavega. Representante en Palencia, Prudencio Moral. Avenida Simón Nieto, 34, 3.º.

VENDO máquina trilladora, marca «Ajuria», núm. 1, seminueva. Para tratar, con Luciano Alcalde. En Hijosa de Boedo.

SE VENDE casa en Becerril del Carpio, en su centro de (Puebla de San Vicente), y noria grande, seminueva. Segundo García.

ALFALFA navarra, mucha hoja. Royuela. Casado Alisal, 29.

VENDO 70 ovejas terrenas, emparejadas. Eugenio Castro. Amusco.

REMOLQUES «Alvaro», para usos agrícolas, tres toneladas, 22.000 pesetas; 4 toneladas, 24.000 pesetas, 5 toneladas, 26.000 pesetas; 6 toneladas, 30.700 pesetas. Carretera la Esperanza, 40. Teléfono, 3761. Valladolid.

M.C.D.2022

Nuestras crónicas del extranjero

Estados Unidos ensayan nuevas armas aéreas

El "Falcón" es un proyectil antiaéreo con cerebro electrónico cuya invención se considera la más importante después del radar

Wáshington.—(Servicio especial de ARGOS.—Prohibida la reproducción).—La futura guerra en el aire exigirá el planteamiento de problemas tácticos y estratégicos, de acuerdo con las nuevas armas ofensivas y defensivas que están siendo ensayadas.

Hace pocas semanas, el Secretario adjunto, de las Fuerzas Aéreas norteamericanas, Trevor Gardner, hizo unas declaraciones en el Instituto Aéreo de Tecnología Wringt Patterson, sobre los nuevos proyectiles dirigidos.

Dió detalles particularmente interesantes sobre el «Falcón», el proyectil antiaéreo dotado de cerebro electrónico. El «Falcón» podrá ser disparado contra los bombarderos enemigos desde una distancia de unas cinco millas. Inmediatamente funcionará su «cerebro electrónico» y el «Falcón», como si fuese un gavilán que se lanza sobre su presa, perseguirá a los bombarderos enemigos hasta hacer blanco cruzando el espacio con velocidad supersónica.

Según ha dicho Gardner, el «Falcón» es la contribución más importante a la defensa antiaérea desde la invención del radar. Virtualmente cada uno de sus blancos representará una baja segura para la aviación enemiga. Este prodigioso proyectil recibe información sobre el objetivo perseguido a la velocidad de la luz. El «Falcón» toma sus decisiones, por así decirlo, con precisión matemática. No puede equivocarse como la mente humana. Así, pues, podría destruir cualquier clase de bombarderos en cualquier lugar del mundo en una fracción de segundo.

El «Falcón» representa, por tanto, una de las más admirables realizaciones científicas en el campo aéreo, y su invención y fabricación casi no tiene paralelo hasta el presente.

Pero no es sólo este maravilloso proyectil electrónico el que abre para la futura guerra aérea perspectivas hasta ahora insospechadas. Gardner dió también noticias de otras invenciones no menos sorprendentes para los profanos. Se han realizado pruebas del «Bomare», un caza sin piloto, pruebas que han resultado muy prometedoras.

En período avanzado de desarrollo se encuentra el «Rascal», un proyectil terrestre que puede ser lanzado desde el aire por un bombardero. Este proyectil puede hacer estallar su carga atómica en un radio de cien millas.

También se están desarrollando tres proyectiles estratégicos intercontinentales, con terrible potencia ofensiva. Estos tres tipos de proyectiles han sido ya bautizados con nombres que han de hacerse famosos: El «Navaho», el «Snark» y el «Atlas».

Las características del «Atlas», por ejemplo, todavía no han sido detalladas, pero se sabe que puede aproximarse al objetivo señalado con una infalibilidad casi absoluta, de tal manera que contra ellos la defensa es teóricamente imposible.

Según Gardner, las fuerzas aéreas dejarían de ser eficientes si no se las dotase de nuevas armas estratosféricas. Los proyectiles dirigidos no son —ni mucho menos— la última palabra en la guerra aérea. El «Falcón», por ejemplo, puede ser neutralizado. Su eficacia depende de que sea disparado en el momento y lugar preciso. Su «talón de Aquiles» consiste en que el cerebro electrónico puede ser engañado. Por ejemplo, un dispositivo de metal —semejante a un árbol de Navidad— desprendido de los bombarderos atacados, puede despistar al «Falcón».

Gardner prevé que el enemigo poseerá también este tipo de proyectiles electrónicos y contraproyectiles. Y lo peor de todo es que tales armas pueden ser sometidas, como los humanos, a un «lavado de cerebro» que cambiaría radicalmente su conducta. Las interesantes declaraciones están siendo aquí muy comentadas.

ANTONIO DAVIDSON

Piden una medicina por una emisora de aficionados

Poco después se envió por avión la droga solicitada

Madrid, 14. — El propietario de la emisora de radio de aficionados, «EA-4 Lu», don Augusto Vallmiajana, domiciliado en la calle de Narváez, 41, recibió un mensaje urgente de la emisora «EA-9 BC», de Tetuán, en la que interesaba terramicina, para el tratamiento de un enfermo gravísimo. Inmediatamente, el señor Vallmitjana acudió a la Delegación de la Compañía de Líneas Aéreas Iberia, para pedir que por la valija del avión de Tetuán, fuese remitida con urgencia la medicación, que él mismo había adquirido, y entregada a la Delegación de Tetuán, donde sería recogida el paquete. La Iberia accedió gustosamente a cumplir esta humanitaria colaboración y ha dado las facilidades precisas, para que por la tripulación del aparato de Tetuán sea entregada la terramicina al delegado de Iberia en la capital del Protectorado.—Cifra.

AGRICULTOR:

Suscribiéndote a MIES, Revista mensual de Agricultura y Ganadería, editada por la Unión Territorial de Cooperativas del Campo, tendrás a tu servicio un abogado y un experto técnico agrícola que resolverán a través de sus respectivos Consultorios, cuantas dudas se te presenten en el orden jurídico social-agrario y profesional.

Suscripción anual: 36 pesetas.

La boda del emir Muley Ahmed

Se acogió con cariñosos aplausos el cortejo nupcial en Tetuán

Tetuán, 14.—Cerca de la una de la madrugada salió de la Casa Civil de Su Alteza Imperial el Jalifa el cortejo nupcial de la Princesa Cherifa Lal-La Hassania, hacia su nueva morada, con motivo de su boda con el Emil Muley Ahmed. La comitiva estaba formada por el coche de la novia y cinco más, ocupados por sus familiares. En el lujoso automóvil de la novia iba, al lado del conductor, el jefe de la Casa Civil del Jalifa. La Princesa lucía un precioso vestido blanco, bordado en oro, cubierto por el "izar", un velo semejante al que usan las novias europeas, e iba con la cara descubierta. Es joven y muy bella. El cortejo, en el que tomaron parte todas las Cofradías musulmanas, representaciones de chorfas, ulemas y nobles, caballería mora, bandas y tamborileros, ofrecía un maravilloso colorido. Pasó por la Plaza de España, completamente abarrotada de personas, calles de Bain Lexuar, Cardenal Cisneros, Plaza del Mulcy El Mehedi y calle del Generalísimo, en su recorrido hasta el Palacio del Mexuar, donde la novia fué recibida por Su Alteza Imperial el Jalifa y su esposa, la Princesa Lal-La Fatima y demás miembros de la Casa Jalifiana. Esta misma noche será depositada en la cámara nupcial.

La población española tributó a la princesa cariñosos aplausos y la musulmana puso de relieve la admiración que siente por la noble e imperial familia alauita.

Antes de la ceremonia, la princesa Cherifa Lal La Hassania, ofreció una comida de gran gala a las damas españolas y musulmanas. — Cifra.

Lea todas las semanas, nuestro "SUPLEMENTO DEPORTIVO".

El primer "superconstellation" de la Lufthansa

Nueva York, 15.—El primer avión "Superconstellation" de la Lufthansa alemana, salió para Hamburgo a la 1.15 de esta madrugada (hora española). Es el primero que se entregará, de un pedido de ocho de dichos aviones, capaces de llevar 76 personas. A pesar de la pertinaz lluvia, despegó para su vuelo trasatlántico, sin escalas. Se espera que se encuentre en Hamburgo para las 13, (hora local). Va pilotado por dos veteranos pertenecientes al personal alemán del servicio anterior a la guerra, en los vuelos sobre el Atlántico. — Efe.

TEATRO PRINCIPAL

Presenta EL DOMINGO

¡OTRO EXTRAORDINARIO ESTRENO!

DANA ANDREWS • MARTA TOREN
GEORGE SANDERS • AUDREY TOTTER
Director ROBERT PARRISH

¡Un formidable relato de hechos verídicos ocurridos en la agitada Europa de la postguerra!

MIERCOLES

INAUGURACION DE LA TEMPORADA DE GRANDES ESPECTACULOS

Con la presentación de la gran artista de la canción andaluza

Antoñita Moreno

Con su extraordinario espectáculo

A continuación

Compañía de Revistas "COLSADA"

Con la supervedette

GRACIA IMPERIO

y el graciosísimo primer actor

ALFONSO DEL REAL

INFORMACIONES DE ULTIMA HORA

Acuerdo entre Austria y Rusia

Se ha firmado en Moscú sobre las condiciones que pedirán para un tratado de paz a los occidentales

Londres, 15.—Austria y Rusia han firmado hoy en Moscú un acuerdo oficial sobre las condiciones que pedirán para un tratado de paz de las potencias occidentales, con Austria. Con ello terminan cuatro días de conversaciones, después de un estancamiento de diez años en la guerra fría.

El acuerdo, firmado en el despacho del ministro de Asuntos Exteriores soviético, Molotof, tiene que ser aprobado, ahora, por las potencias occidentales.

En el documento figura la promesa de Rusia de devolver a Austria todos los prisioneros de guerra austriacos, según ha manifestado el secretario de Estado austriaco para Asuntos Exteriores, Bruno Kriesty, quien añadió: "En los que se refiere a los asuntos económicos, obtendremos una completa independencia".

Por su parte, el vicecanciller Adolf Schaerf, ha dicho:

"Yo creo que el Occidente dará su aprobación y espero que podremos contar con un tratado de paz en un futuro próximo. Nosotros estamos satisfechos con los resultados. Haremos una declaración gubernamental en el Parlamento en este mes de abril y en ella pondremos de relieve que no contraeremos alianzas militares y que tampoco permitiremos el establecimiento de bases militares en Austria.—Efe.

LA FIRMA

Estocolmo, 15.—Noticias de Moscú dan cuenta de que el acuerdo entre la Unión Soviética y Austria ha sido firmado por el canciller Raab y sus auxiliares Sanchers y Kreiski, en nombre de Austria y por el ministro Molotof y viceprimer ministro Mikoyan, por parte de Rusia.

Después de la ceremonia que tuvo como escenario uno de los salones del Kremlin, los delegados austriacos visitaron algunas instalaciones modernas de la capital soviética y se trasladaron al aeropuerto para regresar a Viena.

En la capital austriaca será discutido el asunto con los altos comisarios occidentales.

La acogida dispensada a los austriacos en Moscú ha sido una de las más cordiales tributadas a una delegación extranjera. Culminó anoche con un gran banquete de cinco horas de duración en el Kremlin, al que asistieron todos los jefes soviéticos de alta categoría.—Efe.

EL ACUERDO

Estocolmo, 15.—El acuerdo entre la Unión Soviética y Austria fué firmado esta mañana a las nueve y media (hora local), en el despacho oficial del ministro soviético, Molotof. Oficialmente, el acuerdo es un memorándum en el que se exponen los términos en los que será firmado el tratado por parte de Austria y Rusia.

El canciller Raab estaba tan satisfecho que ha telefoneado a Viena diciendo: "Austria será libre".

Noticias de Viena dan cuenta de que en el Ministerio austriaco de Asuntos Exteriores se ha confirmado que los rusos han prometido devolver todos los prisioneros y que Austria recobrará su plena independencia. Por otra parte, se subraya que Austria no desea alianzas ni bases militares, lo que significa que Austria se convertirá en una "isla neutral "o un estado tope entre los países de Europa Oriental y los occidentales. No podrá combinar sus defensas con una Alemania occidental rearmada, ni unirse a las alianzas defensivas occidentales, ni a las del Este.—Efe.

LOS MILITARES, SINCEROS ABOGADOS DE LA PAZ

Wáshington, 15.—"Son los militares los más sinceros abogados en pro de la paz, en la mayor parte del ámbito mundial", ha dicho el almirante Radford, presidente de la Junta de Jefes de Estado Mayor, de los Estados Unidos.

Radford hizo esta declaración en un discurso preparado para una ceremonia de la Sociedad Americana de la Biblia, que le ha entregado 40 millones de ejemplares destinados a las fuerzas armadas.—Efe.

Se preparan nuevas vacunas para combatir la parálisis infantil

Comentario de la Organización Mundial de Sanidad

Ginebra. — La Organización Mundial de Sanidad de las Naciones Unidas, en un comentario sobre la vacuna Salk ha advertido hoy que la parálisis infantil, «aún no ha sido vencida».

En un largo artículo para la prensa, en el que se describe la historia de la enfermedad y los intentos realizados para combatirla, se expresa la duda de que se haya vencido definitivamente a la poliomielitis.

«No sabemos cuánto tiempo dura el efecto de la vacuna; no sabemos si hará efecto a todas las personas; no sabemos si es eficaz en condiciones distintas a las utilizadas hasta ahora; no sabemos la mejor forma de usarla; pero —añade— sabemos que existen muchos problemas intrincados en la fabricación de la vacuna».

«Se están estudiando otras vacunas preparadas por otros médicos —concluye el artículo—. No sabemos cuál es la que resultará mejor de todas, pero la labor continúa, y tenemos razones para creer que la poliomielitis será vencida dentro de pocos años».—Efe.

Respuesta con bombas atómicas si atacan los comunistas chinos--aconseja Van Fleet

Las islas de Quemoy y Matsu deben de ser defendidas

Nueva York, 15. — El general James A. Van Fleet, ha manifestado que las islas costas de Quemoy y Matsu, deben ser defendidas con miras a la protección de Formosa, y que cualquier ataque comunista sobre ellas, daría a Estados Unidos «una buena razón para contestar con armas atómicas y aniquilar el esfuerzo desplegado por los rojos».

En un artículo escrito para la revista «Life» sobre su reciente viaje de inspección por el continente asiático, Van Fleet hace observar que no espera ataque alguno en el transcurso del corriente mes de abril sobre tales islas y predice, en su lugar «una fuerte presión con la idea de prever y darse cuenta de las intenciones de los Estados Unidos».

Añade que una acción bélica por medio de bombas atómicas «debería ser directa en un acto concreto y de verdadera agresión por parte de los comunistas que, además, no traería consigo el que la Unión Soviética interviniera».

«El uso de tales fuerzas—dijo—pararía la agresión militar comunista allí y en cualquier parte del mundo».

Van Fleet moteja a las islas de Quemoy y Matsu como «los ojos y oídos que necesitamos para proteger Formosa».—Efe.

Acto conmemorativo en Vinaroz de la llegada de las fuerzas nacionales al Mediterráneo

Será presidido por el Sr. Fernández Cuesta y otras jerarquías nacionales

Vinaroz (Castellón de la Plana), 15.—El Ministro Secretario General del Movimiento, don Raimundo Fernández Cuesta; el teniente general Alonso Vega; el delegado nacional de Excombatientes y el lugarteniente general de la Guardia de Franco, presidirán los actos que el próximo día diecisiete se celebrarán en Vinaroz en la inauguración del monumento conmemorativo de la llegada de las fuerzas nacionales al Mediterráneo. Concurrirán al acto representaciones de las Falanges de Teruel, Valencia, Tarragona y Castellón, esta última con ocho mil afiliados.

El monumento ha sido erigido en el mismo lugar histórico donde el teniente general Alonso Vega entró en las aguas del Mediterráneo al terminar la ofensiva que se inició en Aragón. Tiene diez metros de altura y en su base figura un grupo escultórico representando a cuatro combatientes de las distintas armas del Ejército, amparados por una matrona, que simboliza la victoria.

Los preparativos para la celebración de este acto están ya totalmente terminados. El teniente general Alonso Vega llegará a Vinaroz mañana por la tarde y el Ministro Secretario General del Movimiento y las jerarquías nacionales, rendirán viaje, también el sábado por la tarde, en la capital de la provincia, para trasladarse en las primeras horas del domingo a Vinaroz.—Cifra.

No-do de sucesos

1

TERMINA UNA HUELGA DE PRESOS

Huntsville (Tejas), 15. — Cincuenta y dos de los recluídos en esta prisión, han puesto fin a la huelga que sostenían, en petición de tres comidas al día, y han vuelto a sus celdas. La huelga ha durado 28 horas y durante ella no se entregó nada de comer ni beber a los reclusos, pese al enorme calor que se soporta.—Efe.

2

BARBARO ASESINATO

Phillips (Wisconsin), 14. — Un niño de nueve años de edad, ha declarado hoy ante el Tribunal, que él fué testigo del bárbaro asesinato de su madre por parte de su padre, que la mató a tiros de pistola después de una terrible escena de amenazas.

El pequeño, llamado Stanley Stortecky, dijo al Tribunal que el 31 de marzo último, su padre, llamado Steve, de 43 años de edad, tuvo una violenta discusión con su madre, Julia, de 37 años, y terminó por arrojarle una botella a la cabeza.

Stanley agregó que después, su padre, armado de una pistola, obligó a su madre a que bailase. En un momento preguntó al niño: «¿Quieres que mate a tu madre?». El pequeño rompió a llorar y entonces Steve disparó e hirió a su esposa en una pierna, marchando a la calle seguidamente, para volver al poco tiempo. El niño añadió que su madre sufrió un ataque de nervios y estaba sentada en una silla cuando apareció su padre y la ató a la silla, disparó al aire cuatro veces y finalmente hizo un disparo a quemarropa, que hirió mortalmente a la mujer.—Efe.

3

PESQUERO HUNDIDO

San Sebastián, 15. — De madrugada, cuando se hallaba dedicado a las faenas de la pesca de anchoa, se hundió el vaporcito de la matrícula de Fuenterrabía «Catalincho», propiedad de Sebastián Oronoz y compañía, que fué abordado por el también pesquero, de Ondárroa, «Arencha», «Valenciaga».

El accidente ocurrió a la altura del cabo Machichaco, y la tripulación del barco hundido, formado por doce hombres, pudo salvarse totalmente. — Cifra.

4

INCENDIO EN UN AVION

Morietta (Georgia), 15 Inmediatamente después de haber aterrizado tras un vuelo de prueba, el gigantesco transporte de las Fuerzas Aéreas, el «C-130 Hércules», se declaró un incendio en el avión, escapando indemnes los cuatro hombres de su tripulación. El fuego, declarado en el ala izquierda no se transmitió a ninguna otra parte del aparato, gracias a los esfuerzos de los miembros de la base. Este avión, que pesa 54 toneladas, dispone de cuatro motores de turbopropulsión, y es el único existente de este tipo.—Efe.

Las modificaciones de la contribución sobre la renta

Han despertado grandísimo interés entre los contribuyentes afectados

Importantes declaraciones del director general don Luis Martos

Bilbao. — El «Correo Español-El Pueblo Vasco», publica las siguientes declaraciones del director general de Contribución sobre la Renta, don Luis Martos:

«Puede calificarse, sin hipérbole, de superlativo el interés que han suscitado en los contribuyentes las recientes modificaciones de la contribución sobre la renta, que cierran el ciclo de mutaciones en el sistema tributario español inicado en el año 1940 con la Ley de Reforma Tributaria

Por ello, hemos estimado pertinente formular algunas preguntas al propio director general de la Contribución sobre la Renta, don Luis Martos, vinculado a Bilbao por entrañables lazos. La sugerencia ha sido aceptada inmediatamente al saber que sus palabras habrían de aparecer en nuestro periódico. Y, tras unas previas y amables evocaciones a los años que pasó en Bilbao, don Luis Martos contesta así a nuestras preguntas:

—¿Confía usted, señor director, en la eficacia de los nuevos preceptos?

—Absolutamente. Me consta el buen efecto que han producido en el público en general, y de ese optimismo participo yo sin límites.

—La regulación de los incrementos de patrimonio ¿implicará una solución de continuidad a ciertas fricciones entre la administración y el contribuyente?

—La regulación de los incrementos de patrimonio no justificados evitará, o suavizará, por lo menos, las fricciones que pudieran producirse entre la Administración y los contribuyentes al tratar este tema. Y no implica inquisición sobre las actividades cuyo ejercicio haya permitido aquellas inversiones. Se pretende, únicamente, someter al tributo unas ganancias o rendimientos que no pueden tener un trato de favor injustificado. Por otra parte, este concepto, implícitamente recogido en la Legislación anterior, ya se venía sometiendo a gravamen.

—¿Qué puede decirnos, señor director, sobre la reinversión de ganancias dentro del mismo ejercicio?

—El artículo noveno de la nueva Ley Reguladora del Impuesto, de 16 de diciembre de 1954, preceptúa que se computarán como ingresos constitutivos de la renta imponible las ganancias obtenidas en la enajenación de activos mobiliarios o inmobiliarios adquiridos a título oneroso con menos de tres años de antelación y habida cuenta del valor del dinero entre ambas familias, excepto cuando tales ganancias se reinviertan dentro del mismo ejercicio y en la forma que oportunamente se establezca, extremo éste que ahora está en estudio, no pudiendo anticipar nada sobre él. Pero se ha procurado, desde luego, que lo que se estatuya responda a la finalidad perseguida por el legislador.

—¿Alguna especial ventaja de la nueva ley?

—Pues, entre otras, la compensación de beneficios con pérdidas. No pocas veces el Jurado Central del Impuesto, en uso de las facultades que le confería el Decreto de 30 de mayo de 1944, señalaba la base imponible de algunos contribuyentes que acudían a él en súplica de que se hiciese tal compensación. Ahora no será necesaria esta laboriosa tramitación. La Ley resuelve este caso de justicia fiscal y simplifica notablemente el procedimiento para lograrla.

—¿Considera que se amplía la obligatoriedad de la declaración?

—Esta ámplia obligación de declarar no constituye ninguna novedad de la ley de 1954, porque su antecesora de 1932 sometía al tributo a las mismas personas que la actual, lo que implicaba, desde luego, aquella obligación para todas ellas, reservándose, además, la Administración, el derecho de requerir la declaración pertinente a cualquier persona que estime posible sujeto del impuesto. Y la orden ministerial de 24 de enero próximo pasado, relativa a la mencionada obligación por parte de las personas que enumera, se limita a confirmar estos extremos de la Ley, tanto por lo que se refiere a la declaración de bases para la estimación directa de las rentas imponibles por este método, como por el de los signos externos de rentas consumidas o percibidas.

—¿Es una de las especiales finalidades de la nueva Ley, el incremento de la masa de contribuyentes?

—Desde luego, se espera que el número de declarantes aumente de modo notable. Y, de tal modo, que aun cuando los nuevos tipos de gravámen sean menos gravosos, se espera que esta mayor generalización del impuesto, compense con creces aquella disminución de rendimientos, teniendo efectividad la pretensión de que cada contribuyente, conforme a la nueva Ley, soporte menos cargo contributivo, por considerable que sea, simplificando para ello los servicios.

—Es notorio, señor director, que se han producido ciertas divergencias interpretativas en cuanto al empleo de los términos «deducir» y «desgravar». ¿Quiere usted decirnos su opinión sobre tales discrepancias?

—En cuanto a la desgravación de las rentas de trabajo, prevista en el apartado noveno del artículo séptimo de la Ley, hay, desde luego, más de una interpretación respecto a la forma de practicar dicha minoración. Porque desgravar, en términos fiscales, es reducir una cuota, y a esta reducción puede llegarse por dos caminos: minorándola directamente, o disminuyendo la base que la produce. En nuestra Hacienda se sigue, generalmente, el primer sistema, que es algo más beneficioso para el Tesoro, pero, dada la generosidad con que se manifiesta la reforma y el lugar de la Ley donde figura el precepto en cuestión, no se advierte dificultad alguna en practicar el procedimiento de la disminución en base.

—¿Se promulgará pronto alguna disposición sobre valoración de signos externos?

—Sí. Y, probablemente antes de finalizar, en 30 de abril actual, el plazo de presentación de declaraciones. Aun cuando no es necesario para declarar conocer la valoración de dichos signos, que, por otra parte, están detallados en la Ley reguladora del impuesto y en la Orden de 24 de enero próximo pasado, a los efectos de su declaración. Pero, en fin: lo que se disponga en definitiva está siendo objeto de un estudio concienzudo sobre el que ha de informar al Consejo de Ministros el Jurado Central de la Contribución sobre la Renta.

—¿Algo más, señor director?

—Sí. Quiero advertirle una cosa, para terminar: Que llevo más de catorce años al frente de esta Dirección General y que, naturalmente, he tenido mis momentos de satisfacción y mis momentos de pesadumbre. Los de disgusto han sido cuando he advertido la desgana del contribuyente a someterse a este tributo. Los de satisfacción, ahora sobre todo, cuando en los momentos actuales percibo una reacción formidable a favor del impuesto y un propósito decidido por parte de todos los llamados a pagarlo y de cumplir su obligación fiscal estrictamente.

«TU DESPREOCUPACION DE HOY PUEDE SER TU PREOCUPACION DE MAÑANA». Asociación Española contra el Cáncer.

CAJA DE AHORROS Y MONTE DE PIEDAD DE PALENCIA

SUBASTA

El próximo domingo, día 17, a las once de la mañana, entre otras cosas, de las siguientes:

Cinco relojes, (tres de ellos de oro y uno cronómetro), sortijas de oro con brillantes, pendientes y otras alhajas, bicicletas, máquinas de coser, ropas, etcétera, etcétera.

Por derechos de subasta, se cobrará:

ALHAJAS: 10 pesetas; impositores, 5 pesetas
ROPAS: 5 » » 3 »

(Los lotes de ropas y alhajas serán expuestos al público, los días 15 y 16, de cuatro a seis de la tarde, en la Sala de Subastas de esta Institución).

Waterman's

de nuevo a la venta

Garantía contra todo defecto de fabricación.
70 años de experiencia y éxito.
Plumillas de temple adecuado para cada mano.
Gran capacidad de tinta.

Waterman's

en I. G. DIARIO-DIA -- Palencia

M.C.D.2022